

สรุปผลการดำเนินงาน
การพัฒนาคุณภาพชีวิตระดับอำเภอ
(พชอ.) อำเภอเมืองภูเก็ต

ผู้นำเสนอ

นางสาวศรีแพร เอ็งฉ้วน

นักวิชาการสาธารณสุขชำนาญการ

สำนักงานสาธารณสุขอำเภอเมืองภูเก็ต

การขับเคลื่อนการพัฒนาคุณภาพชีวิต โดย พชอ.อำเภอเมืองภูเก็ต



นายสุวิทย์ สุริยะวงศ์
นายอำเภอเมืองภูเก็ต

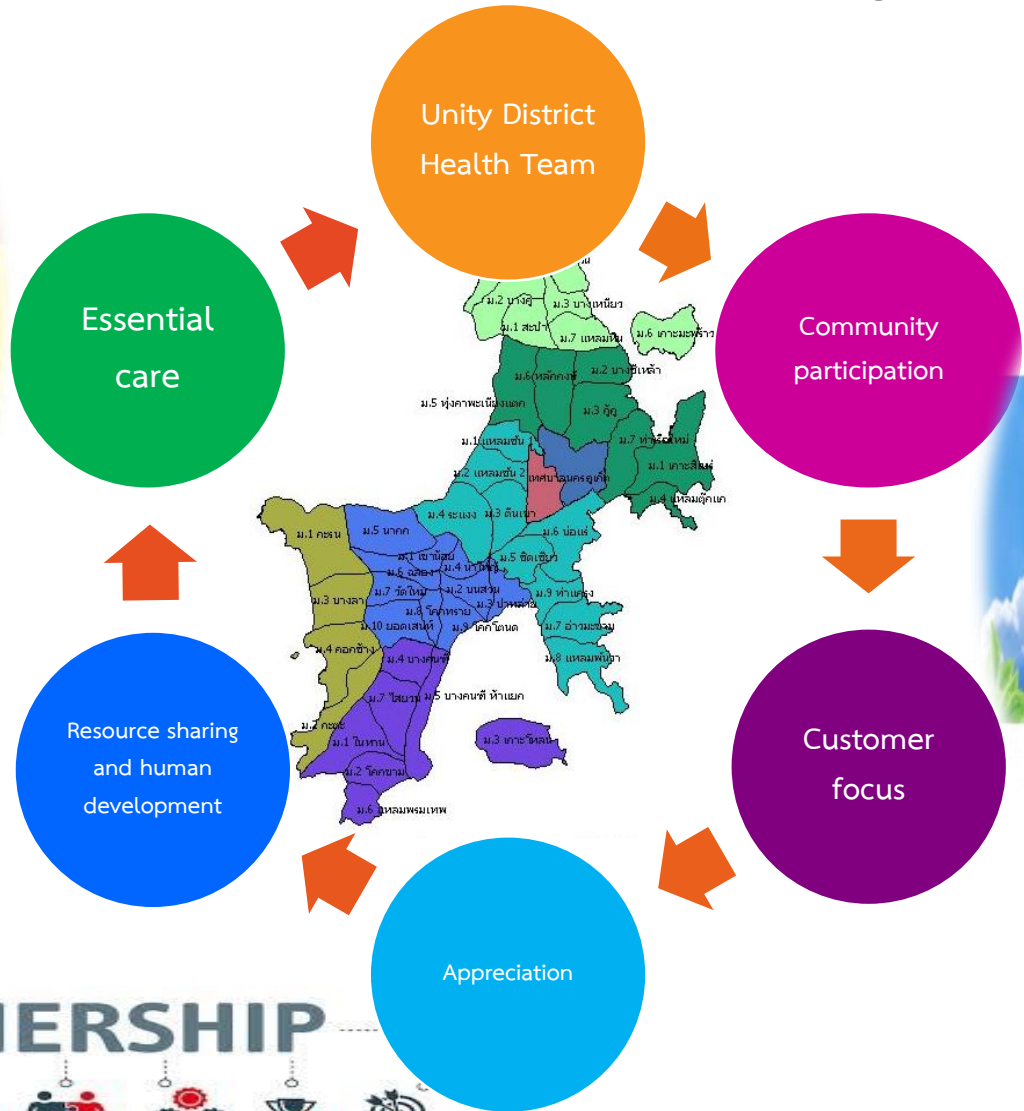

คำสั่งจังหวัดภูเก็ต ที่ 2404/2565 ลว. 4 เม.ย.2565

เรื่อง ยกเลิกคำสั่งและแต่งตั้งคณะกรรมการพัฒนาคุณภาพชีวิตระดับอำเภอ (พชอ.) จังหวัดภูเก็ต



คำสั่งจังหวัดภูเก็ต
ที่ ๒๔๐๔/๒๕๖๕

เรื่อง ยกเลิกคำสั่งและแต่งตั้งคณะกรรมการพัฒนาคุณภาพชีวิตระดับอำเภอ (พชอ.) จังหวัดภูเก็ต

ตามระเบียบสำนักนายกรัฐมนตรีว่าด้วยการพัฒนาคุณภาพชีวิตระดับพื้นที่ พ.ศ. ๒๕๖๑ โดยกระทรวงสาธารณสุขและกระทรวงมหาดไทย พร้อมด้วยหน่วยงานต่าง ๆ ได้ร่วมกันดำเนินการขับเคลื่อน และพัฒนาคุณภาพชีวิตของประชาชนในระดับพื้นที่ในระดับอำเภอ ให้เป็นไปในทิศทาง ยุทธศาสตร์ และเป้าหมายอย่างเป็นระบบและมีประสิทธิภาพ โดยมีการบูรณาการร่วมกันระหว่างหน่วยงานของรัฐ ภาคเอกชนและภาคประชาชนอย่างเป็นองค์รวมในภาพจังหวัด รวมทั้งมุ่งเน้นให้เกิดการมีส่วนร่วมของทุกภาคส่วน โดยมีประชาชนเป็นศูนย์กลาง เสริมสร้างความเชื่อมั่นและเจ้าของร่วมกันในการพัฒนาและแก้ปัญหาที่เกิดขึ้นในพื้นที่ ตลอดจนสร้างเสริมให้บุคคล ครอบครัวและชุมชน มีสุขภาพะทางกาย จิต และสังคม โดยการสนับสนุนการดำเนินงานขององค์กรต่าง ๆ ในระดับอำเภอเพื่อให้ประชาชนมีสุขภาพชีวิตที่ดี

เนื่องด้วย คณะกรรมการพัฒนาคุณภาพชีวิตระดับอำเภอ (พชอ.) ตามคำสั่งอำเภอเมืองภูเก็ต ที่ ๑๒๑/๒๕๖๑ เรื่อง แต่งตั้งคณะกรรมการพัฒนาคุณภาพชีวิตระดับอำเภอ (พชอ.) อำเภอเมืองภูเก็ต ลงวันที่ ๓๐ เมษายน พ.ศ. ๒๕๖๑, คำสั่งอำเภอเมืองภูเก็ต ที่ ๘๗/๒๕๖๑ เรื่อง แต่งตั้งคณะกรรมการพัฒนาคุณภาพชีวิตระดับอำเภอ (พชอ.) อำเภอเมืองภูเก็ต ลงวันที่ ๑๘ เมษายน พ.ศ. ๒๕๖๑ และคำสั่งอำเภอเกาะภูเก็ต ที่ ๑๙๖/๒๕๖๔ เรื่อง แต่งตั้งคณะกรรมการพัฒนาคุณภาพชีวิตระดับอำเภอ (พชอ.) อำเภอเกาะภูเก็ต ลงวันที่ ๑๗ ธันวาคม พ.ศ. ๒๕๖๔ คณะกรรมการพัฒนาคุณภาพชีวิตระดับอำเภอ (พชอ.) ทุกอำเภอมีการเปลี่ยนแปลงและโยกย้าย เพื่อให้ระบบและกลไกการดำเนินงานพัฒนาคุณภาพชีวิตระดับอำเภอ เป็นไปด้วยความเรียบร้อย มีประสิทธิภาพและประสิทธิผล ประชาชนมีคุณภาพชีวิตที่ดี จึงยกเลิกคำสั่งดังกล่าวและแต่งตั้งคณะกรรมการพัฒนาคุณภาพชีวิตระดับอำเภอ (พชอ.) จังหวัดภูเก็ต โดยมีองค์ประกอบ หน้าที่และอำนาจ ดังนี้

๑. องค์ประกอบ

๑.๑ คณะกรรมการพัฒนาคุณภาพชีวิตระดับอำเภอ อำเภอเมือง ประกอบด้วย

- | | |
|-------------------------------------|------------------|
| ๑) นายอำเภอเมืองภูเก็ต | ประธานกรรมการ |
| ๒) ผู้อำนวยการโรงพยาบาลสิริธรภูเก็ต | รองประธานกรรมการ |
| ๓) ผู้อำนวยการโรงพยาบาลคลอง | รองประธานกรรมการ |
| ๔) นายเทศมนตรีนครภูเก็ต | กรรมการ |
| ๕) กำนันตำบลเกาะแก้ว | กรรมการ |
| ๖) นายแพทย์กิตติ ปรมัตถผล | กรรมการ |
| ๗) นางวรรณรัตน์ ดันดีเตชา | กรรมการ |
| ๘) นายดอน สัมพันธ์พิสิฐ | กรรมการ |
| ๙) นางณิฏมาภรณ์ โพษทุฏ | กรรมการ |
| ๑๐) นายวิจิตร ดาสันหัต | กรรมการ |

/๑๑) นายเกียรติศักดิ์...

- | | |
|---|-------------------------|
| ๑๑) นายเกียรติศักดิ์ ปานวิศรี | กรรมการ |
| ๑๒) นายเจริญ ถิ่นเกาะแก้ว | กรรมการ |
| ๑๓) ดร.ประพรศรี นรินทร์รักษ์ | กรรมการ |
| ๑๔) นายเสถียร มุกดี | กรรมการ |
| ๑๕) นายพิมล เตียวนะ | กรรมการ |
| ๑๖) นางสุชา สุขประเสริฐ | กรรมการ |
| ๑๗) นางชวณิศ สุวรรณ | กรรมการ |
| ๑๘) นางกมลศรี อิทธิพรชัย | กรรมการ |
| ๑๙) สาธารณสุขอำเภอเมืองภูเก็ต | กรรมการและเลขานุการร่วม |
| ๒๐) หัวหน้ากลุ่มงานเวชกรรมสังคม โรงพยาบาลสิริธรภูเก็ต | กรรมการและเลขานุการร่วม |
| ๒๑) พัฒนาการอำเภอเมืองภูเก็ต | กรรมการและเลขานุการร่วม |

๑.๒ คณะกรรมการพัฒนาคุณภาพชีวิตระดับอำเภอ อำเภอถลาง ประกอบด้วย

- | | |
|--------------------------------|------------------|
| ๑) นายอำเภอถลาง | ประธานกรรมการ |
| ๒) นายสิทธิชัย จันทวัฒน์ | รองประธานกรรมการ |
| ๓) นายปัญญา บุญจันทร์ | กรรมการ |
| ๔) นายคนอง นกแก้ว | กรรมการ |
| ๕) นายพิพัฒน์ ภาษทองมา | กรรมการ |
| ๖) นางรัชนิกร อิศตันตยาภรณ์ | กรรมการ |
| ๗) นางจิตรา โรบินทร์ | กรรมการ |
| ๘) นายนพฤทธิ์ รุ่งเรือง | กรรมการ |
| ๙) นายสัญญา ศรีเมือง | กรรมการ |
| ๑๐) นายอึ้ง คันศิริวิบูล | กรรมการ |
| ๑๑) นางสาวรัตนวิรัชชัย แซ่อึ้ง | กรรมการ |
| ๑๒) นางสาวใจ คงคุณากร | กรรมการ |
| ๑๓) นางวราณี สกลรัตน์ธาว | กรรมการ |
| ๑๔) นางวันเพ็ญ แซ่เตียว | กรรมการ |
| ๑๕) นายมานิช สายทอง | กรรมการ |
| ๑๖) นายชัยวัฒน์ จริยะเลขพงศ์ | กรรมการ |
| ๑๗) นายวิวัฒน์ ร่มชัยภูมิ | กรรมการ |
| ๑๘) นางรติร จินตพล | กรรมการ |
| ๑๙) นางสาวนัฐริกา มานะบุตร | กรรมการ |
| ๒๐) นายสถาพร วาจาสิทธิ์ | กรรมการ |
| ๒๑) นายโกวิท ธารารักษ์ | กรรมการ |

๑.๓ คณะกรรมการพัฒนาคุณภาพชีวิตระดับอำเภอ อำเภอเกาะภูเก็ต ประกอบด้วย

- | | |
|---|------------------|
| ๑) นายอำเภอเกาะภูเก็ต | ประธานกรรมการ |
| ๒) ปลัดอำเภอหัวหน้ากลุ่มงานบริหารงานปกครองอำเภอเกาะภูเก็ต | รองประธานกรรมการ |
| ๓) นางปราณี สงวนนาม | กรรมการ |
| ๔) พัฒนาการอำเภอเกาะภูเก็ต | กรรมการ |

/๕. นายเทศมนตรี...

- | | |
|----------------------------------|---------|
| ๕) นายเทศมนตรีเมืองกะทู้ | กรรมการ |
| ๖) นายเทศมนตรีเมืองป่าตอง | กรรมการ |
| ๗) นายกองค์การบริหารส่วนตำบลถลาง | กรรมการ |
| ๘) กำนันตำบลถลาง | กรรมการ |
| ๙) ผู้อำนวยการโรงเรียนกะทู้วิทยา | กรรมการ |
| ๑๐) ผู้อำนวยการโรงพยาบาลป่าตอง | กรรมการ |
| ๑๑) ดร.จันฉวี บุญชัย | กรรมการ |
- อาจารย์ประจำคณะเทคโนโลยีและสิ่งแวดล้อม มหาวิทยาลัยสงขลานครินทร์ วิทยาเขตภูเก็ต
- | | |
|--------------------------------------|-------------------------|
| ๑๒) นางณัฐฤทธิญา แสงโพธิ์ | กรรมการ |
| ๑๓) นายเพิ่มเกียรติ เกษกุล | กรรมการ |
| ๑๔) นายโชคชัย ชิวเจริญกุล | กรรมการ |
| ๑๕) นายภูจิต มาคงศักดิ์ | กรรมการ |
| ๑๖) นายทฤษฎา ซาญยนต์ | กรรมการ |
| ๑๗) นายอภิรักษ์ โมหะหมัด | กรรมการ |
| ๑๘) นางอัจฉริพร รัชชาติ | กรรมการ |
| ๑๙) ประธาน อสม.อำเภอเกาะภูเก็ต | กรรมการ |
| ๒๐) สาธารณสุขอำเภอเกาะภูเก็ต | กรรมการและเลขานุการร่วม |
| ๒๑) ผู้อำนวยการ กศน. อำเภอเกาะภูเก็ต | กรรมการและเลขานุการร่วม |

๒. หน้าที่และอำนาจ

- กำหนดแผนงาน เป้าหมาย ทิศทาง และยุทธศาสตร์ ในการพัฒนาคุณภาพชีวิตระดับอำเภอ
- บูรณาการส่วนราชการและระดมทรัพยากรในพื้นที่ ทั้งจากภาครัฐ ภาคเอกชนและภาคประชาชน ที่เกี่ยวข้องเพื่อสนับสนุนการขับเคลื่อนการดำเนินงานพัฒนาคุณภาพชีวิตระดับอำเภอ ให้มีประสิทธิภาพ
- ประสานงานกับคณะกรรมการพัฒนาคุณภาพชีวิตระดับอำเภอ (พชอ.) ในอำเภออื่น หรือ คณะกรรมการพัฒนาคุณภาพชีวิตระดับจังหวัด (พชจ.) เพื่อให้เกิดการบูรณาการในการดำเนินงานอย่างมีประสิทธิภาพ
- รายงานผลการดำเนินงานต่อคณะกรรมการพัฒนาคุณภาพชีวิตระดับจังหวัด (พชจ.) อย่างต่อเนื่อง
- เรียกให้ส่วนราชการ หน่วยงานของรัฐ องค์กรปกครองส่วนท้องถิ่น หรือหน่วยงานของเอกชน ในอำเภอ จัดส่งข้อมูล เอกสาร หรือหลักฐานที่เกี่ยวข้องหรือเป็นประโยชน์ต่อการกำหนดแผนงานเป้าหมาย ทิศทาง และยุทธศาสตร์ หรือการดำเนินงานในการพัฒนาคุณภาพชีวิตระดับอำเภอ
- ผู้ที่ได้รับการแต่งตั้งตามคำสั่ง ปฏิบัติตามหน้าที่ ที่ได้รับมอบหมายให้ดำเนินการด้วยความเรียบร้อย หากมีปัญหาอุปสรรคใด ๆ ให้แจ้งผู้บังคับบัญชาทราบ เพื่อจะได้แก้ปัญหาให้บรรลุตามวัตถุประสงค์ต่อไป
- ปฏิบัติหน้าที่อื่น ๆ ตามที่คณะกรรมการพัฒนาคุณภาพชีวิตระดับจังหวัด (พชจ.) มอบหมาย

ทั้งนี้ ตั้งแต่บัดนี้เป็นต้นไป

ลง วันที่ ๔ เมษายน พ.ศ. ๒๕๖๕

นางอ
(นายณรงค์ วันชัย)
ผู้ว่าราชการจังหวัดภูเก็ต

คณะกรรมการ พชอ.อำเภอเมืองภูเก็ต ปี 2565

- | | |
|--|------------------|
| (1) นายสุวิทย์ สุริยะวงศ์ นายอำเภอเมืองภูเก็ต | ประธานกรรมการ |
| (2) นพ.วีระศักดิ์ หล่อทองคำ ผู้อำนวยการโรงพยาบาลวชิระภูเก็ต | รองประธานกรรมการ |
| (3) นพ.ชูชาติ นิจวัฒนา ผู้อำนวยการโรงพยาบาลฉลอง | รองประธานกรรมการ |
| (4) นายสาโรจน์ อังคณาพิลาส นายกเทศมนตรีนครภูเก็ต | กรรมการ |
| (5) นายเจษฎา แบนเนียร กำนันตำบลเกาะแก้ว | กรรมการ |
| (6) นายแพทย์กิตติ ปรมัตถผล แพทย์เวชศาสตร์ป้องกัน รพ.อบจ.ภูเก็ต | กรรมการ |
| (7) นางวราภรณ์ ตันติเตชา ผู้พิพากษาสมทบศาลเยาวชนและครอบครัวจังหวัดภูเก็ต | กรรมการ |
| (8) นายดอน ลัมน์นันทพิสิฐ ประธานชุมชนย่านเมืองเก่าภูเก็ต | กรรมการ |
| (9) นางณิญาภัทร์ โพชนุกูล นักธุรกิจ/ประธานสภานายกสโมสรโรตารีภูเก็ต | กรรมการ |
| (10) นายวิจิตร ดาสันทัต ประธานสหพันธ์แรงงานธุรกิจโรงแรม และบริการ จ.ภูเก็ต | กรรมการ |

คณะกรรมการ พชอ.อำเภอเมืองภูเก็ต ปี 2565

- | | | |
|---------------------------------|--|-------------------------|
| (11) นายเกียรติศักดิ์ ปานรังศรี | ประธานชมรมเภสัชกรชุมชน จ.ภูเก็ต/ธุรกิจร้านขายยา | กรรมการ |
| (12) นายเจริญ ถิ่นเกาะแก้ว | ผู้ประสานงานเครือข่ายอันทามันโคแฟลค เครือข่ายสื่อมวลชนท้องถิ่น จังหวัดภูเก็ต | กรรมการ |
| (13) ดร.ประพรศรี นรินทร์รักษ์ | ข้าราชการบำนาญ (นักวิชาการสาธารณสุขเชี่ยวชาญ รอนนพ.สสจ.ภูเก็ต) | กรรมการ |
| (14) นายเสทือน มุขดี | ประธานสภาวัฒนธรรมตำบลราไวย์ | กรรมการ |
| (15) นายพิมล เตียนะ | ประธานชมรม อสม.อำเภอเมืองภูเก็ต | กรรมการ |
| (16) นางอุษา สุขประเสริฐ | สจ./ประธานชมรม อสม.ตำบลวิชิต | กรรมการ |
| (17) นางชวนิศ สุวรรณ | ประธานชมรม อสม.ตำบลฉลอง | กรรมการ |
| (18) นางกมลศรี อธิธิพรชัย | ประธานคณะกรรมการพัฒนาสตรีระดับอำเภอ อำเภอเมืองภูเก็ต | กรรมการ |
| (19) นายสมบุรณ์ สุขวัฒนวิจิตร | สาธารณสุขอำเภอเมืองภูเก็ต | กรรมการและเลขานุการ |
| (20) พญ.วิทิตา แจ้งเอี่ยม | หัวหน้ากลุ่มงานเวชกรรมสังคม โรงพยาบาลวชิระภูเก็ต | กรรมการและเลขานุการร่วม |
| (21) พัฒนาการอำเภอเมืองภูเก็ต | | กรรมการและเลขานุการร่วม |

การประชุมคณะกรรมการ พชอ.อำเภอเมืองภูเก็ต และการเชื่อมเสริมพลัง



กำหนดแนวทางขับเคลื่อน พชอ.อำเภอเมืองภูเก็ต ปี 2565



“การพัฒนาคุณภาพชีวิตประชาชน หรือ พชอ. ไม่ควรจำกัดแค่ด้านสุขภาพ แต่ควรพัฒนาคุณภาพชีวิตประชาชนในด้านต่าง ๆ ควบคู่กันไป เช่น ความปลอดภัย การศึกษาด้านสังคม เป็นต้น”

คณะกรรมการ พชอ.
อำเภอเมืองภูเก็ต

อนุกรรมการ
ด้านความปลอดภัยฯ

อนุกรรมการ
ด้านส่งเสริมอาชีพ

อนุกรรมการ
ด้านสังคม

อนุกรรมการ
ด้านการศึกษา

อนุกรรมการด้านศาสนา
ศิลปะ วัฒนธรรม

อนุกรรมการ
ด้านอาหารปลอดภัย

อนุกรรมการ
ด้านสาธารณสุข

มอบนโยบาย แนวทางดำเนินงาน



ผลการดำเนินงาน
การพัฒนาคุณภาพชีวิตระดับอำเภอ (พชอ.)
อำเภอเมืองภูเก็ต

การพัฒนาคุณภาพชีวิตด้านความปลอดภัยในชีวิตและทรัพย์สิน

- ตรวจสอบประกอบการ ร้านอาหารที่จำหน่ายอาหารและเครื่องดื่มแอลกอฮอล์ สถานประกอบการที่มีลักษณะคล้ายสถานบริการ





การดำเนินการมาตรการป้องกันอัคคีภัย เช่น ตรวจสอบระบบไฟฟ้า ระบบป้องกันเพลิงไหม้ กำหนดประตูเข้า-ออก ทางหนีไฟ อุปกรณ์ดับเพลิง ป้ายไฟสัญญาณแสดงการเข้า ออก บันไดหนีไฟ ให้พร้อมใช้งานได้



การเฝ้าระวัง ป้องกันและแก้ไขปัญหา
อาชญากรรมในคดีอาญา 4 กลุ่ม

- กลุ่มที่ 1 คดีความผิดเกี่ยวกับชีวิตร่างกายเพศ
- กลุ่มที่ 2 คดีความผิดเกี่ยวกับทรัพย์สิน
- กลุ่มที่ 3 ฐานความผิดพิเศษ
- กลุ่มที่ 4 คดีที่รัฐเป็นผู้เสียหาย



**อำเภอเมืองภูเก็ต สนองนโยบายรัฐบาล และกระทรวงมหาดไทย จัดชุดรักษาความปลอดภัยหมู่บ้าน
ตรวจตราความสงบเรียบร้อย สร้างความปลอดภัยให้กับพี่น้องประชาชนและนักท่องเที่ยว สร้างความผาสุกให้กับชุมชน**

การพัฒนาคุณภาพชีวิตด้านการส่งเสริมอาชีพ



โครงการ "สถานีภูเก็ต ฝึกอาชีพแก่จนพัฒนาคนทุกช่วงวัย" โดยมีกลุ่มเป้าหมายได้แก่ ครูวีเรียนที่ตกเกณฑ์ตามระบบ TPMAP มิติที่ 4 ด้านรายได้ และประชาชนที่ได้รับผลกระทบจากการแพร่ระบาดของโควิด-19 ที่มีความสนใจที่จะฝึกอาชีพ จำนวน 40 คน โดยโครงการฯ มีวัตถุประสงค์เพื่อสร้างงาน สร้างอาชีพและเพิ่มรายได้ให้แก่ครูวีเรียนยากจน เป้าหมาย และประชาชนทั่วไปที่ได้รับผลกระทบจากโควิด-19

การพัฒนาคุณภาพชีวิตด้านการส่งเสริมอาชีพ

- ส่งเสริมช่องทางการตลาดผลิตภัณฑ์กลุ่มอาชีพสมาชิกกองทุนพัฒนาบทบาทสตรี



การพัฒนาคุณภาพชีวิตด้านการศึกษา

➤ โครงการพาน้องกลับมาเรียน

- ผลกระทบจากโควิดและภาวะเศรษฐกิจ ส่งผลต่อผู้เรียน
- กระบวนการ “นำกลับ ค้นหา พัฒนา ส่งต่อ”



- โครงการปิดกั้นการศึกษา
 - สร้างโอกาสการศึกษาให้แก่คนพิการและผู้ด้อยโอกาส



นำกลุ่มเป้าหมายเข้าสู่ระบบ/ปิดกั้นบ้านเด็กพิการทุกครอบครัว (105 คน) ส่งเสริมให้ผู้พิการเข้าถึงสิทธิด้านการศึกษา

กิจกรรมพัฒนาคุณภาพผู้เรียนให้เป็นคนดี คนเก่ง มีความสุข มีทักษะชีวิตที่ดี สามารถดำรงชีวิตอยู่ในสังคมได้อย่างปกติสุข

- โครงการค่ายทักษะชีวิตต้านภัยยาเสพติด “TO BE NUMBER ONE กศน.อำเภอเมืองภูเก็ต”
- โครงการสัปดาห์ส่งเสริมพระพุทธศาสนา วัดงดดีมสุราแห่งชาติ ทำความดีถวายในหลวง
- โครงการอบรมลูกเสือจิตอาสาพระราชทาน การฝึกอบรมลูกเสือจิตอาสาพระราชทานในสถานศึกษา



การพัฒนาคุณภาพชีวิตด้านศาสนา ศิลปะ วัฒนธรรม

เป้าหมาย : ทำนุบำรุงศาสนา ศิลปะ วัฒนธรรมของชาติ บูรณาการศาสนา ศิลปะ และวัฒนธรรมสู่ประชาชนและชุมชน



- ประชุมขับเคลื่อนกิจกรรมทางวัฒนธรรมในพื้นที่ และเสนอแผนงาน ปี 2566



- พบผู้บริหาร อบจ.ภูเก็ต เพื่อขอรับการสนับสนุนการขับเคลื่อนด้านศาสนา ศิลปะ วัฒนธรรม ในจังหวัดภูเก็ต

โครงการศึกษาแหล่งเรียนรู้มรดกภูมิปัญญาท้องถิ่น ชุมชนยลวิถี "ย่านเมืองเก่าภูเก็ต"



การพัฒนาอาชีพเสริม เพิ่มรายได้แก่กลุ่มผู้สูงอายุ



การพัฒนาคุณภาพชีวิตด้านอาหารปลอดภัย

เป้าหมาย : เกษตรกรมีความเข้มแข็ง มีคุณภาพชีวิตที่ดี ใช้เทคโนโลยีและนวัตกรรม และรายได้ที่มั่นคง เป็นองค์กรหลักในการพัฒนาการเกษตรตามแนวเศรษฐกิจพอเพียง ได้ผลผลิตที่ปลอดภัย เกษตรกรอยู่ดีมีสุข



ประชุม วางแผนขับเคลื่อนการดำเนินงานด้านการเกษตร เพื่อผลผลิตอาหารปลอดภัย

พัฒนาการเกษตรแปลงต้นแบบ แปลงเกษตรผสมผสาน และพันธุ์ต้นแบบ



โครงการ"ปลูกผักลึน่่านคีนถิ่นกินอย่างปลอดภัย

เกาะมะพร้าวโมเดล

ส่งเสริมการผลิตพืชอัตลักษณ์พื้นถิ่นจังหวัดภูเก็ตและพืชสมุนไพร (ทุเรียน ส้มควาย มะนาวเหลือง และพริกไทย)



ติดตามเยี่ยมเกษตรกร วิสาหกิจชุมชน ให้คำแนะนำ ร่วมแก้ปัญหา ส่งเสริมประสิทธิภาพการผลิตสินค้าเกษตร



การพัฒนาคุณภาพชีวิตด้านสังคม

- แต่งตั้งคณะกรรมการจัดความยากจนและพัฒนาคนทุกช่วงวัยอย่างยั่งยืนตามหลักปรัชญาของเศรษฐกิจพอเพียง (ดจพ.) และทีมขับเคลื่อนระดับต่าง ๆ มี “ทีมพี่เลี้ยง” ปฏิบัติงานระดับพื้นที่
- นายอำเภอใช้กลไก ตจพ.อำเภอ ในการขับเคลื่อนและหาแนวทางแก้ไขปัญหาให้กับพี่น้องประชาชนครัวเรือนเป้าหมาย
- นายอำเภอเมืองภูเก็ต **จัดแบ่งพื้นที่ตำบลให้แก่วิชาส่วนราชการรับผิดชอบดูแลการดำเนินงาน “ขจัดความยากจน”**

ที่	ตำบล	จำนวนครัวเรือนเป้าหมาย
1	วิชิต	310
2	ฉลอง	133
3	กะรน	133
4	ราไวย์	288
5	เทศบาลนครภูเก็ต	451
6	เกาะแก้ว	293
7	รัษฎา	978
รวม		2,586





การขับเคลื่อนระดับตำบล



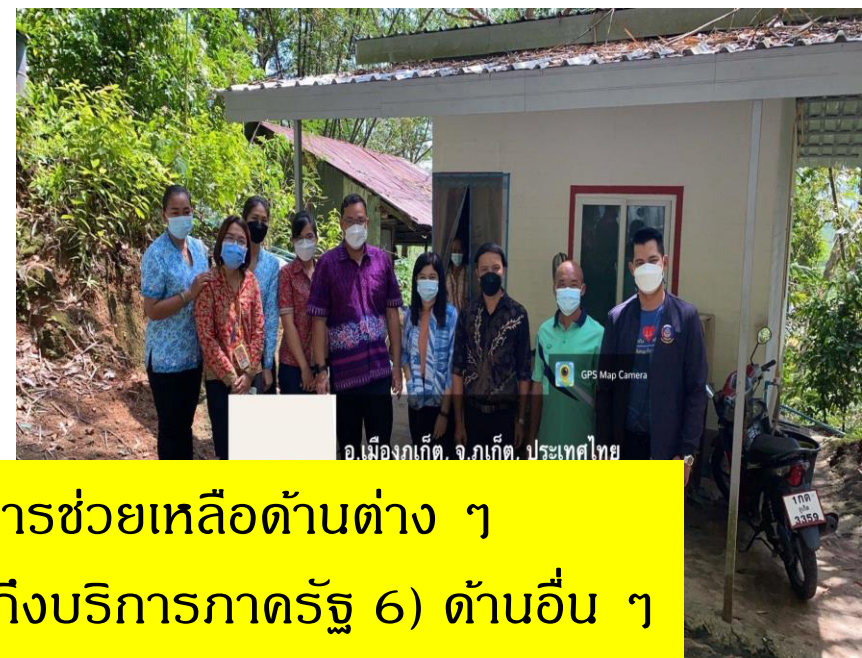

สำรวจข้อมูล ติดตาม ตรวจสอบ เยี่ยมบ้าน แก้ไขปัญหา ให้การช่วยเหลือด้านต่าง ๆ
1) ด้านสุขภาพ 2)ความเป็นอยู่ 3) การศึกษา 4) รายได้ 5) การเข้าถึงบริการภาครัฐ 6) ด้านอื่น ๆ



เทศบาลตำบลวิชัย ร่วมกับสำนักงานเหล่ากาชาดจังหวัดภูเก็ต และสมาคมตัวแทนประกันชีวิตฯ จังหวัดภูเก็ต ลงพื้นที่เยี่ยมผู้ประสบปัญหาทางสังคมในเขตตำบลวิชัย



โรงเรียนวิชิตสงคราม
Wichitsongkram School

กต.วิชัย ร่วมกับโรงเรียนวิชิตสงคราม

ลงพื้นที่เยี่ยมผู้ประสบปัญหาทางสังคมในพื้นที่ตำบลวิชัย





นอภ.สุวิทย์ สุริยวงศ์

อำเภอเมืองภูเก็ต

ความก้าวหน้า TPMAP 65

สรุปการดำเนินงาน

การจัดความยากจนและพัฒนาคนทุกช่วงวัยอย่างยั่งยืน
ตามหลักปรัชญาของเศรษฐกิจพอเพียง

อำเภอเมืองภูเก็ต



ครัวเรือนเป้าหมาย
= 1,070 ครัวเรือน

ตำบล	เป้าหมาย	ย้าย/ เสียชีวิต	พัฒนา ตนเอง	ได้รับการช่วยเหลือ
กะรน	36	4	9	23
ทล.ภูเก็ต	145	22	36	87
วิชิต	72	15	17	40
จลอง	88	42	14	32
ราไวย์	331	40	86	205
เกาะแก้ว	108	1	31	72
รัชฎา	290	2	86	202
รวม	1,070	126	279	662

ความก้าวหน้า
อำเภอเมืองภูเก็ต
100%



การช่วยเหลือ เยียวยา เยี่ยมบ้าน ให้กำลังใจประชาชน และประสานภาคส่วนอื่น เพื่อให้ความช่วยเหลือต่อไป



ไฟไหม้



กลุ่มเปราะบาง พิการ ยากไร้



อุบัติเหตุ



น้ำท่วมชุมชน

การพัฒนาคุณภาพชีวิตด้านสาธารณสุข

1. การป้องกันโรคไม่ติดต่อเรื้อรัง
2. การป้องกันการบาดเจ็บและเสียชีวิตจากอุบัติเหตุทางถนน
3. การป้องกันควบคุมโรค COVID-19

สถานการณ์ COVID-19 ในประเทศไทย

ข้อมูลวันที่ 1 เมษายน 2564 - 25 พฤศจิกายน 2564

กรมควบคุมโรค กระทรวงสาธารณสุข

ผู้ป่วยรายใหม่ในวันนี้	หายป่วยวันนี้
+6,335 ราย	+7,218 ราย
ผู้ป่วยรายใหม่จากศูนย์วิจัยและระบบสาธารณสุข: 6,092	หายป่วยสะสม: 1,959,663
ค้นหาผู้ติดเชื้อเชิงรุกในชุมชน: 206	หายป่วยสะสมตั้งแต่ปี 63: 1,987,089
จากเรือนจำ / ที่กักขัง: 30	ผู้ป่วยรักษาอยู่: 80,657
ผู้เดินทางจากต่างประเทศ: 7	จากสถาน: 1,508
	ไปห้องสังเกตอาการ: 363
ผู้ป่วยยืนยันสะสม	เสียชีวิตสะสม
2,059,464 ราย	20,487 ราย
ผู้ป่วยยืนยันสะสมตั้งแต่ปี 63: 2,088,327 ราย	เพิ่มขึ้น: 37 ร้อยละ: 0.99
	เสียชีวิตสะสมตั้งแต่ปี 63: 20,581 ร้อยละ: 0.99
จำนวนฉีดวัคซีนสะสม (โดส)	ยอดผู้รับวัคซีนเมื่อวันที่ 24 พฤศจิกายน 2564
90,468,955 โดส	1 +199,502
	2 +331,802
	3 +43,468
	ที่มา: MOPH-IC

ศูนย์ปฏิบัติการ ศูนย์วิจัย COVID-19 | ส่วนวิจัย COVID-19 | สายด่วน 1111

สัดส่วนผู้ป่วยโรคโควิด-19 อ.เมืองภูเก็ต ปี 2564

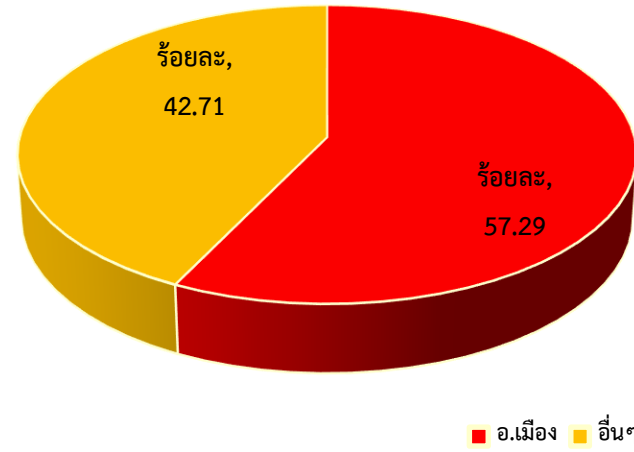

จำนวนผู้ป่วยยืนยันโรคโควิด-19 อำเภอเมืองภูเก็ต จำแนกรายตำบล ณ วันที่ 28 พ.ย.64

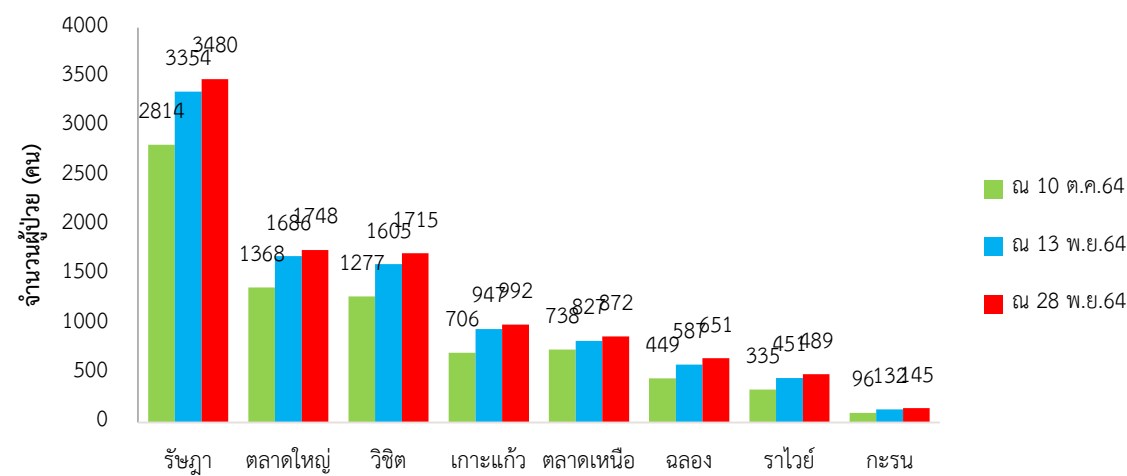

28 สถานการณ์โควิด-19 จังหวัดภูเก็ต

พ.ย. 64 (ระลอกเดือนเมษายน)

ผู้ติดเชื้อรายใหม่	ในภูเก็ต	ต่างประเทศ	Phuket Sandbox	Test & Go
133 ราย	0 ราย	6 ราย	0 ราย	0 ราย

รักษาตัวใน สว.	หายกลับบ้านวันนี้	เสียชีวิตวันนี้
1,085 ราย	69 ราย จำนวนทั้งหมด 16,530 ราย	0 ราย เสียชีวิตสะสม 137 ราย

ผู้ติดเชื้อยืนยันสะสม	สถานการณ์การใช้เตียง																					
17,615 ราย	<table border="1"> <tr> <td>ICU</td> <td>เตียง 31</td> <td>รับ 19</td> </tr> <tr> <td>ARV</td> <td>เตียง 30</td> <td>รับ 10</td> </tr> <tr> <td>Isolate</td> <td>เตียง 288</td> <td>รับ 69</td> </tr> <tr> <td>Cohort</td> <td>เตียง 100</td> <td>รับ 100</td> </tr> <tr> <td>ร.พ.สนาม</td> <td>เตียง 200</td> <td>รับ 268</td> </tr> <tr> <td>Hospital</td> <td>เตียง 700</td> <td>รับ 716</td> </tr> <tr> <td>CI</td> <td>เตียง 505</td> <td>รับ 858</td> </tr> </table>	ICU	เตียง 31	รับ 19	ARV	เตียง 30	รับ 10	Isolate	เตียง 288	รับ 69	Cohort	เตียง 100	รับ 100	ร.พ.สนาม	เตียง 200	รับ 268	Hospital	เตียง 700	รับ 716	CI	เตียง 505	รับ 858
ICU	เตียง 31	รับ 19																				
ARV	เตียง 30	รับ 10																				
Isolate	เตียง 288	รับ 69																				
Cohort	เตียง 100	รับ 100																				
ร.พ.สนาม	เตียง 200	รับ 268																				
Hospital	เตียง 700	รับ 716																				
CI	เตียง 505	รับ 858																				
<table border="1"> <tr> <td>Phuket Sandbox</td> <td>258 ราย</td> </tr> <tr> <td>โรงแรม/ที่พัก</td> <td>42 ราย</td> </tr> <tr> <td>กักตัวที่ศูนย์ดูแลโควิด-19 ชุมชน</td> <td>6 ราย</td> </tr> <tr> <td>สถานที่กักตัว</td> <td>94 ราย</td> </tr> </table>	Phuket Sandbox	258 ราย	โรงแรม/ที่พัก	42 ราย	กักตัวที่ศูนย์ดูแลโควิด-19 ชุมชน	6 ราย	สถานที่กักตัว	94 ราย	<table border="1"> <tr> <td>จำนวนเตียงทั้งหมด</td> <td>จำนวนเตียงว่าง</td> </tr> <tr> <td>2,757 เตียง</td> <td>2,044 เตียง (74.1%)</td> </tr> </table>	จำนวนเตียงทั้งหมด	จำนวนเตียงว่าง	2,757 เตียง	2,044 เตียง (74.1%)									
Phuket Sandbox	258 ราย																					
โรงแรม/ที่พัก	42 ราย																					
กักตัวที่ศูนย์ดูแลโควิด-19 ชุมชน	6 ราย																					
สถานที่กักตัว	94 ราย																					
จำนวนเตียงทั้งหมด	จำนวนเตียงว่าง																					
2,757 เตียง	2,044 เตียง (74.1%)																					

ข้อมูล ณ เวลา 20.00 น. วันที่ 28 พฤศจิกายน 2564

สอบถามรายละเอียดเพิ่มเติมได้ที่ สำนักงานสาธารณสุขจังหวัดภูเก็ต โทร. 094-5938876, 062-2435116

เปรียบเทียบจำนวนผู้เสียชีวิตจากอุบัติเหตุทางถนน อำเภอเมืองภูเก็ต ระหว่างปี 2562 - 2564

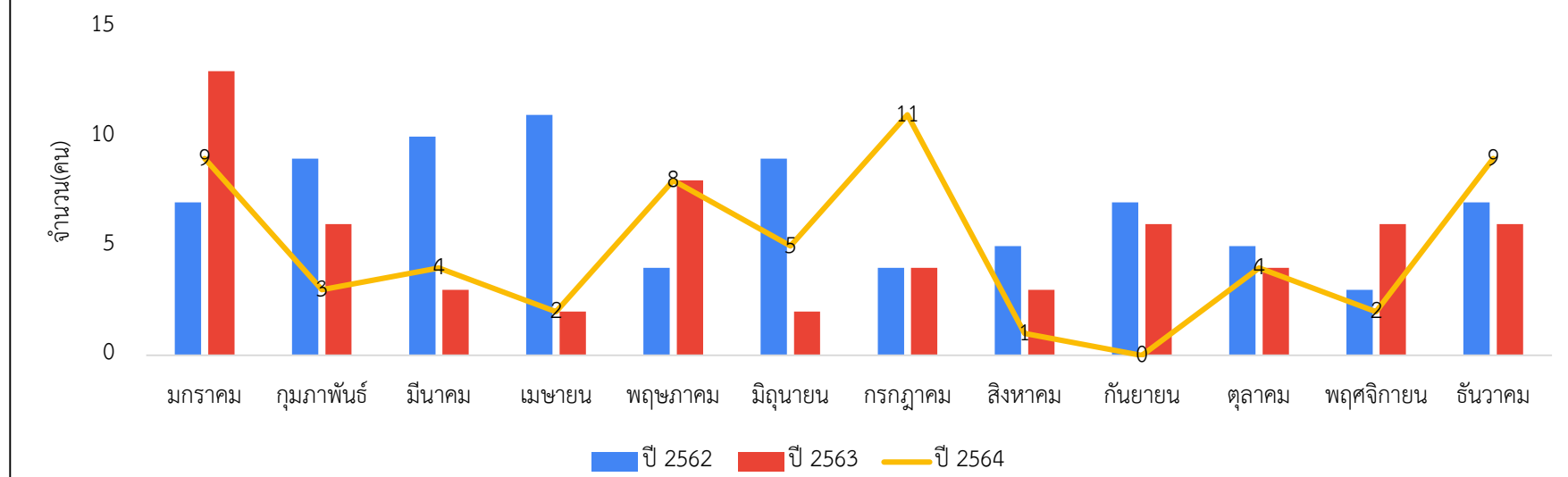

สถานการณ์โรค N C D S

โรคเบาหวานและความดันโลหิตสูง อำเภอเมือง จังหวัดภูเก็ต ปี 2560 - 2564

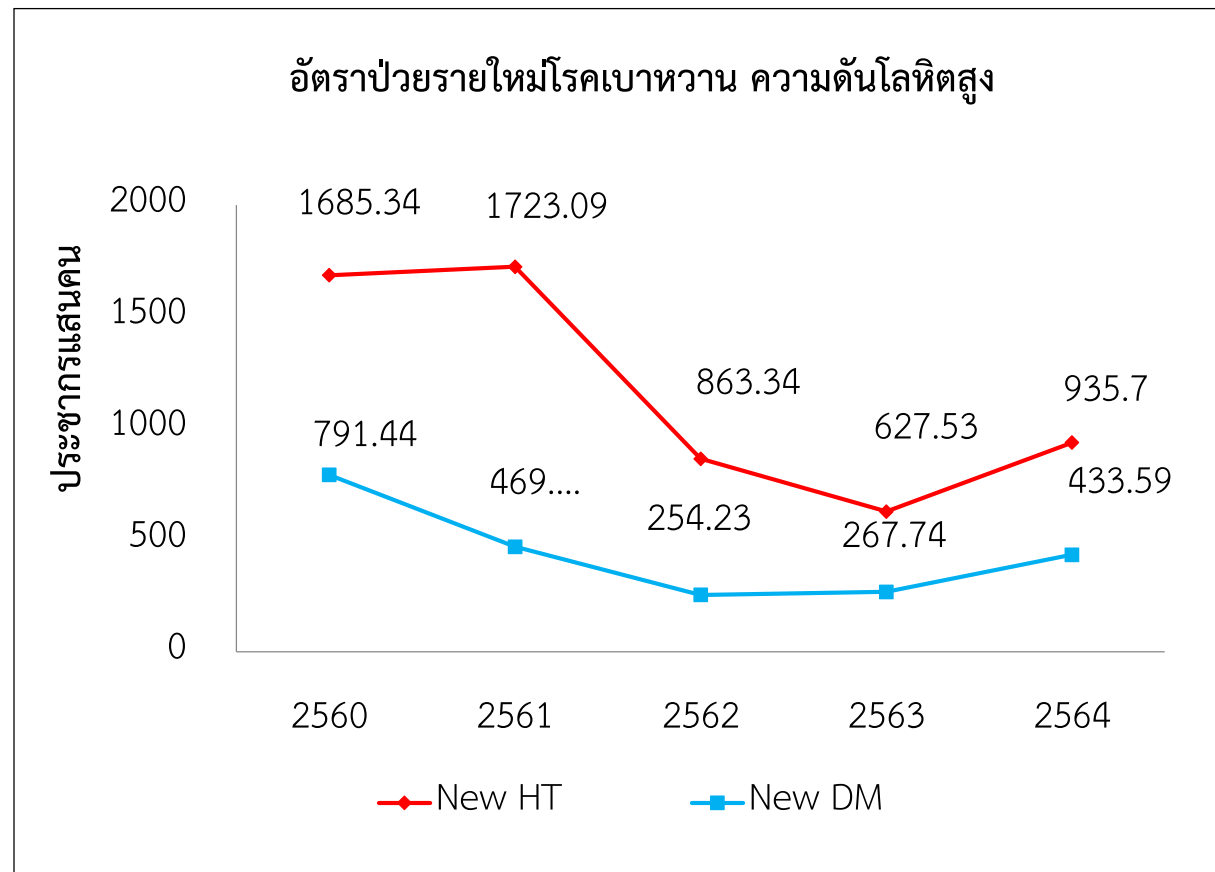
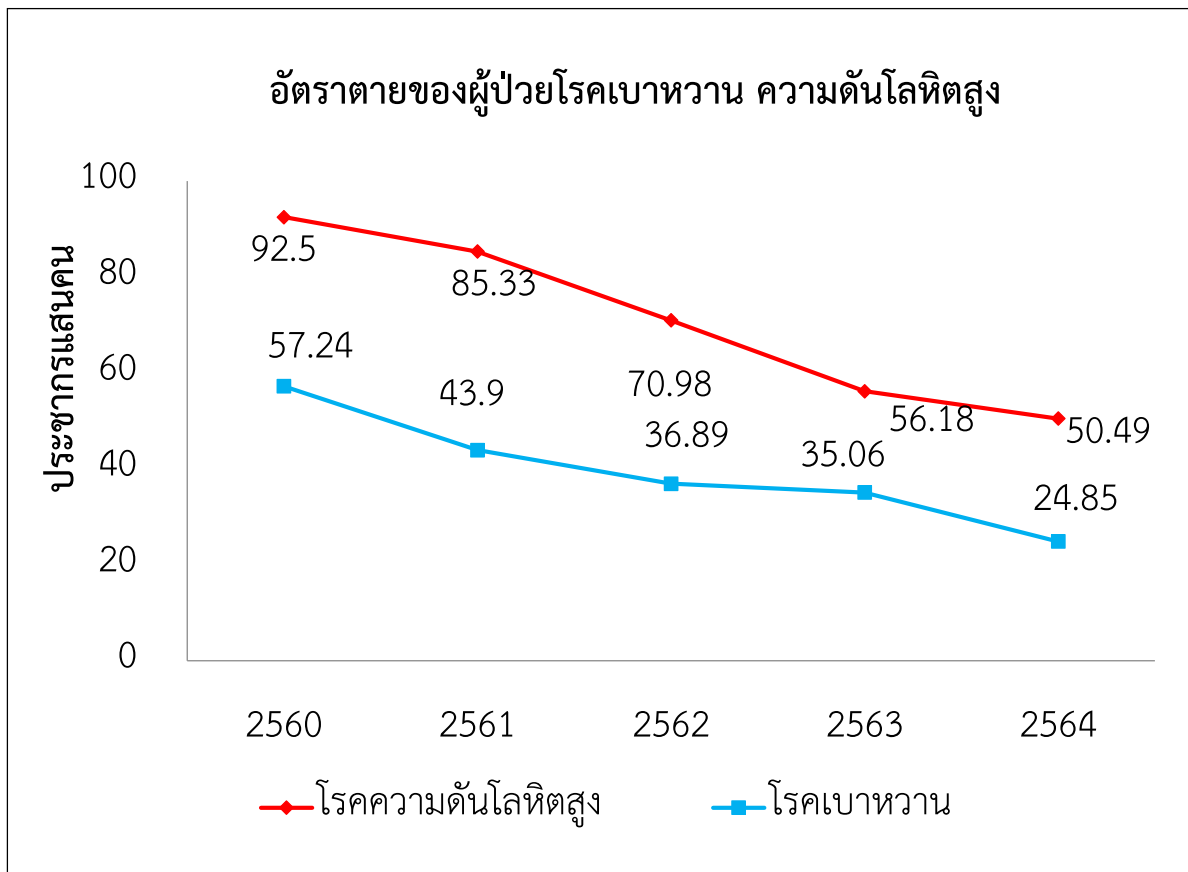

แหล่งที่มา : Health Data Center ณ วันที่ 30 กันยายน 2564

การพัฒนาคุณภาพชีวิต ประเด็น NCD

“การป้องกันโรคไม่ติดต่อเรื้อรัง :เบาหวาน ความดันโลหิตสูง”

เป้าหมายและแผนการดำเนินงานโรคไม่ติดต่อ ปีงบประมาณ พ.ศ.2565

เป้าหมาย	1. การเข้าถึงและความครอบคลุมของระบบบริการ		2. ลดอัตราป่วยรายใหม่
กลยุทธ์	สร้างความเข้มแข็งของเครือข่ายทุกระดับ	พัฒนาระบบบริการที่มีคุณภาพมาตรฐาน	พัฒนาระบบเฝ้าระวัง/การจัดการข้อมูล
กระบวนการ	1. ส่งเสริมสุขภาพและลดวิถีชีวิตเสี่ยง <ul style="list-style-type: none"> - Health Literacy (การตระหนักรู้สุขภาพะสุขภาพของตนเอง) - พัฒนาการคัดกรองสุขภาพและพฤติกรรมเสี่ยงโรคไม่ติดต่อ - ชุมชนวิถีใหม่ ห่วงไกล NCDs 	2. เสริมสมรรถนะของระบบบริการสุขภาพ <ul style="list-style-type: none"> - พัฒนาคูณภาพการดำเนินงาน NCD Clinic Plus - พัฒนาศักยภาพบุคลากรทีมสหวิชาชีพ - อสม.หมอประจำบ้าน/อศค. 	3. การเฝ้าระวังและติดตามประเมินผล <ul style="list-style-type: none"> - พัฒนาระบบข้อมูลใช้ในการเฝ้าระวังป้องกันควบคุมโรคไม่ติดต่อเรื้อรัง

ประเด็นเด่น : สุขภาพดีวิถีใหม่ มุ่งเน้นกิจกรรม 3 อ 2 ส ยุค New Normal ในสถานการณ์โควิด - 19



ต.ค.64	พ.ย.64	ธ.ค.64	ม.ค.65	ก.พ.65	มี.ค.65	เม.ย.65	พ.ค.65	มิ.ย.65	ก.ค.65	ส.ค.65	ก.ย.65
จัดทำ ทะเบียน กลุ่ม เป้าหมาย	ประชุม คณะกรรมการ ถ่ายทอด นโยบาย ปี 2565	จัดทำ แผนงาน โครงการ	คัดเลือก ชุมชน วิถีใหม่ ห่างไกล NCDs	ประชุมเชิง ปฏิบัติการ Phuket Smart NCD Clinic	ประชุม ถ่ายทอด แนวทาง NCD Clinic Plus	ประชุมเชิง ปฏิบัติการ การจัดการ ข้อมูล NCD			ประเมิน NCD Clinic Plus	ประชุมเชิง ปฏิบัติการ การจัดการ ปัญหาโรค ไม่ติดต่อ เรื้อรัง	สรุปผล การดำเนิน งาน
รณรงค์ วันที่ 29 อัมพต โลก	รณรงค์ วันที่ 14 เบาหวาน โลก	คัดกรอง ปรับเปลี่ยน รักษา ส่งต่อ	กำกับ ติดตาม ไตรมาส ที่ 1	อบรมพัฒนา ศักยภาพ ชุมชนวิถีใหม่ ห่าง ไกล NCDs	รณรงค์ วันที่ 10 ไทรโลก	กำกับ ติดตาม ไตรมาส ที่ 2	รณรงค์ วันที่ 17 ความดัน โลหิตสูง โลก		กำกับ ติดตาม ไตรมาส ที่ 3		รณรงค์ วันที่ 29 หัวใจโลก

Results : ประชาชนสุขภาพดี มีความรอบรู้ทางด้านสุขภาพ ลดเสี่ยง ลดภัยจากโรคไม่ติดต่อเรื้อรัง

- KPI :**
1. ผู้ป่วยเบาหวานรายใหม่ลดลงจากปีที่ผ่านมา \geq ร้อยละ 5 **ผลลัพธ์ 3.50**
 2. ผู้ป่วยความดันโลหิตสูงรายใหม่ลดลงจากปีที่ผ่านมา \geq ร้อยละ 2.5 **ผลลัพธ์ 21.25**
 3. การตรวจติดตามกลุ่มสงสัยป่วยโรคเบาหวาน \geq ร้อยละ 67 **ผลลัพธ์ 75.15**
 4. การตรวจติดตามกลุ่มสงสัยป่วยโรคความดันโลหิตสูง \geq ร้อยละ 80 **ผลลัพธ์ 89.81**
 5. ผู้ป่วยโรคเบาหวานและโรคความดันโลหิตสูงที่ควบคุมได้ดี (เบาหวาน \geq ร้อยละ 40) **ผลลัพธ์ 31.32** (ความดันโลหิตสูง \geq ร้อยละ 60) **ผลลัพธ์ 21.05**

การรณรงค์ประชาสัมพันธ์ การคัดกรองเชิงรับและเชิงรุก



กิจกรรมส่งเสริมการปรับเปลี่ยนพฤติกรรม การสร้างสิ่งแวดล้อมที่เอื้อต่อการมีสุขภาพที่ดี



การดูแลรักษาโดยทีมสหวิชาชีพ การเฝ้าระวังภาวะแทรกซ้อน รณรงค์ฉีดวัคซีนโควิด - 19



- จัดประชุมเชิงปฏิบัติการร่วมกับประธาน/ผู้แทน อสม.ทุกหมู่บ้าน/ชุมชน จัดทำแผนดำเนินงานจัดการปัญหาโรคเบาหวาน และโรคความดันโลหิตสูง แบบบูรณาการในทุกหมู่บ้าน/ชุมชน



การพัฒนาคุณภาพชีวิต

“อุบัติเหตุทางถนน: Road Traffic Injury”



คำสั่งอำเภอเมืองภูเก็ต
ที่ ๒๑๐๔/๒๕๕๕

เรื่อง จัดตั้งศูนย์ปฏิบัติการความปลอดภัยทางถนนอำเภอเมืองภูเก็ต
(ศปถ.อำเภอเมืองภูเก็ต)

โดยที่สถานการณ์การเกิดอุบัติเหตุทางถนนมีแนวโน้มเพิ่มสูงขึ้นจนก่อให้เกิดความสูญเสียแก่ชีวิต ร่างกาย และทรัพย์สินของประชาชน ขณะเดียวกันมีผลกระทบต่อการพัฒนาทรัพยากรมนุษย์ เศรษฐกิจและสังคมอย่างมีนัยสำคัญ เพื่อให้การกำหนดนโยบาย แผนงาน ยุทธศาสตร์ มาตรการ และการดำเนินการในการป้องกันและลดความสูญเสียจากอุบัติเหตุทางถนนเป็นไปอย่างมีประสิทธิภาพ ครอบคลุมทุกพื้นที่ และมีความต่อเนื่อง โดยคำนึงถึงการมีส่วนร่วมของทุกภาคส่วน

อาศัยอำนาจตามระเบียบสำนักนายกรัฐมนตรีว่าด้วยการป้องกันและลดอุบัติเหตุทางถนน พ.ศ. ๒๕๕๔ กำหนดให้มีศูนย์อำนวยความสะดวกทางถนนทุกระดับทั้งระดับชาติ ระดับจังหวัด ระดับอำเภอ และองค์กรปกครองส่วนท้องถิ่น โดยมีหน่วยงานที่เกี่ยวข้องเป็นกรรมการในการร่วมกันดำเนินการขับเคลื่อนงานด้านความปลอดภัยทางถนนและเป็นเจ้าภาพในการประสานการดำเนินการเชิงบูรณาการในลักษณะยึดพื้นที่เป็นตัวตั้ง (Area Approach) และเพื่อให้การขับเคลื่อนการป้องกันและลดอุบัติเหตุ ทางถนนเป็นไปด้วยความรวดเร็ว เรียบร้อย และมีประสิทธิภาพ อำเภอเมืองภูเก็ต จึงขอแยกคำสั่งอำเภอเมือง ภูเก็ตที่ ๑๐๓/๒๕๕๕ ลงวันที่ ๑๐ พฤษภาคม ๒๕๕๕ และกำหนดให้มีศูนย์ปฏิบัติการความปลอดภัย ทางถนนอำเภอเมืองภูเก็ต เรียกโดยย่อว่า “ศปถ.อำเภอเมืองภูเก็ต” โดยมีนายอำเภอเมืองภูเก็ต เป็นผู้อำนวยการศูนย์ปฏิบัติการความปลอดภัยทางถนนอำเภอเมืองภูเก็ต และให้มีคณะกรรมการ ศปถ.อำเภอเมือง ภูเก็ต ประกอบด้วย

คณะกรรมการศูนย์ปฏิบัติการความปลอดภัยทางถนนอำเภอเมืองภูเก็ต

- | | |
|---|----------------------------|
| ผู้บังคับการตำรวจภูธรจังหวัดภูเก็ต | ที่ปรึกษา |
| ผู้อำนวยการโรงพยาบาลศูนย์จังหวัดภูเก็ต | ที่ปรึกษา |
| ๑. นายอำเภอเมืองภูเก็ต | ประธานกรรมการ |
| ๒. ผู้กำกับการสถานีตำรวจภูธรเมืองภูเก็ต | รองประธานกรรมการคนที่หนึ่ง |
| ๓. ผู้กำกับการสถานีตำรวจภูธรฉลอง | รองประธานกรรมการคนที่สอง |
| ๔. ผู้กำกับการสถานีตำรวจภูธรวิสัย | รองประธานกรรมการคนที่สาม |
| ๕. ผู้กำกับการสถานีตำรวจภูธรกระหน | รองประธานกรรมการคนที่สี่ |
| ๖. สารวัตรจราจร สถานีตำรวจภูธรเมืองภูเก็ต | กรรมการ |

/ศ. สารวัตร.....



ศูนย์ปฏิบัติการความปลอดภัยทางถนนอำเภอเมือง (ศปถ.อำเภอ)

การป้องกันการบาดเจ็บและเสียชีวิตจากอุบัติเหตุทางถนน ปี 2565

เป้าหมาย	1. อัตราตายลดลง ร้อยละ 14		2. ตำบล/ชุมชน ขับขี่ปลอดภัย		
กลยุทธ์	D-RTI ^{Plus}	RTI Team ตำบล/ศปถ.อปท.		5 ช. (ชักชวน เขื่อมสหสาขา ใช้ข้อมูล ชี้จุดเสี่ยง ชงให้เกิดการแก้ไข)	
กระบวนการ	1. จัดตั้ง core team อำเภอ&ตำบล		2. พัฒนาการจัดเก็บการวิเคราะห์ข้อมูล และ การนำข้อมูลไปใช้		3. ดำเนินมาตรการที่สอดคล้อง พื้นที่
	4. พชอ. & ศปถ. & RTI Team				

ประเด็นเด่น : **“ตำบล ขับขี่ปลอดภัย”** พัฒนาประสิทธิภาพของศูนย์ปฏิบัติการความปลอดภัยทางถนนท้องถิ่นให้เป็นกลไกหลักในการสร้างการมีส่วนร่วมและขับเคลื่อนการลดอุบัติเหตุทางถนนในชุมชนให้เกิดผลเป็นรูปธรรม

แผนปฏิบัติการป้องกันการบาดเจ็บและเสียชีวิตจากอุบัติเหตุทางถนน ปี 2565

ธ.ค.64 - ก.พ.65	มี.ค.65	เม.ย.65	พ.ค.65	มิ.ย.65	ก.ค.65	ส.ค.65	ก.ย.65	
พขอ.เมืองภูเก็ต Kick Off ป้องกันอุบัติเหตุทางถนน กวดขันวินัยจราจรเข้ม สวมหมวกนิรภัย 100 เปอร์เซนต์	ชับเคลื่อน RTI Team ตำบล <ul style="list-style-type: none"> ➢ มีคณะทำงาน ➢ วิเคราะห์ข้อมูล ➢ สำรวจจุดเสี่ยงในชุมชน ➢ กำหนดประเด็นและเป้าหมาย ดำเนินการแบบมีส่วนร่วมของชุมชน		บูรณาการภาคีเครือข่ายพัฒนามาตรการองค์กร (สถานประกอบการ/สถานศึกษา/หน่วยราชการ)				ติดตามประเมินผลการดำเนินงาน ปีงบประมาณ 2565	
	ปฏิบัติการแก้ไขปัญหาในพื้นที่ตำบล (เสริมสร้างวินัยจราจร/แก้จุดเสี่ยง/กวดขัน/รณรงค์ให้ความรู้)							
รณรงค์ลดความสูญเสีย & เทศกาลปีใหม่	รณรงค์ลดความสูญเสีย & เทศกาลสงกรานต์						พขอ. เยี่ยมเสริมพลังภาคีตำบล	

Results : ความสูญเสียจากอุบัติเหตุทางถนนลดลง และตำบล/ชุมชนมีความเข้มแข็งในการแก้ปัญหาอุบัติเหตุฯ

ประเด็นพัฒนา : พัฒนาข้อมูลการบาดเจ็บ/เสียชีวิตจากอุบัติเหตุทางถนน และจุดเสี่ยง

KPI : อัตราตายจากอุบัติเหตุทางถนน **ลดลงจากปี64 ร้อยละ 14 (50ราย/ปี)**

การสอบสวนการบาดเจ็บและเสียชีวิต

- แจ้งข่าว/สื่อสาร กลุ่มไลน์ ศปถ.
- สอบสวนการบาดเจ็บ
- วิเคราะห์แบบแผนการบาดเจ็บและเสียชีวิต
- แก้ปัญหาจุดเสี่ยงที่อาจก่อให้เกิดอุบัติเหตุต่อไป

ศปถ.จ.เมืองภูเก็ต (92)



ร.ต.ท.ปานทอง พ.

เรียน ผู้บังคับบัญชา สก.เมืองภูเก็ต
รายงานอบก.รายสำคัญ มีผู้เสียชีวิต
2 คน admit 1 คน
เป็นชาวต่างชาติ ไม่ทราบสัญชาติ
มีทราบชื่อ สกุล ทั้ง 3 คน
ไม่มีเอกสารหลักฐานที่เกี่ยวข้องของ
ทั้ง 3 คน เหตุเกิด เมื่อ 11 ก.พ.65
เวลาประมาณ 20.10 น.

16:40 น.



ร.ต.ท.ปานทอง พ.

แบบ อบก.รายสำคัญมีผู้เสียชีวิต
สก.เมืองภูเก็ต 11ก.พ.65.docx
ขนาด 1.8MB
หมดเวลาเก็บไฟล์

16:41 น.



ชี้เป้าจุดเสี่ยง หรือพฤติกรรมเสี่ยง

- นำเสนอผลการสอบสวนฯ
- ชี้เป้าจุดเสี่ยง/พฤติกรรมเสี่ยง
- กำหนดแนวทางแก้ไข
- การสั่งการ/ประสานเครือข่าย

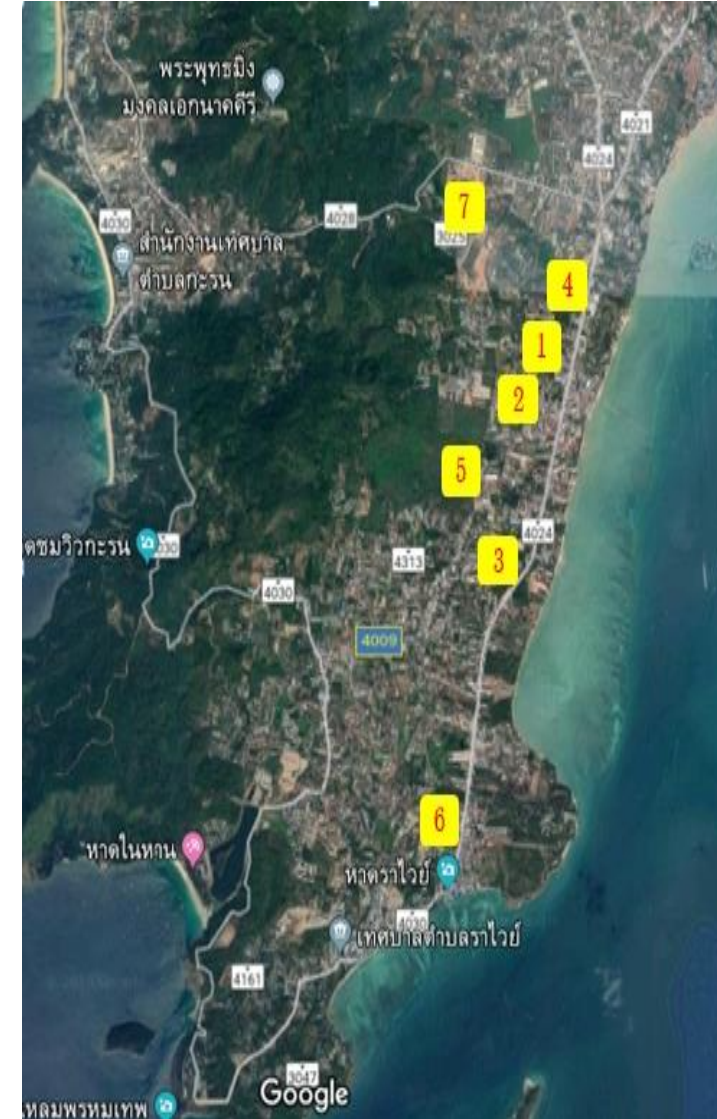

จุดเสี่ยงอำเภอเมืองภูเก็ต		
ตำบล	จุดเสี่ยง	ลักษณะจุดเสี่ยง
ตลาดเหนือ	1. สี่แยกจ๊วยตุ่ย	ฝ่าฝืนสัญญาณไฟ
	2. สี่แยกกว้างตั่ง	ฝ่าฝืนสัญญาณไฟ
รัชฎา	3. แยกควนดินแดง	ขับรถยนต์ ฝ่าฝืนสัญญาณไฟ
	4. ถนนเฉลิมพระเกียรติ ร.9 (บายพาส)	ขับรถเร็ว
	5. จุดกลับรถหน้าบ้านวานิช	จุดกลับรถไม่มีสัญญาณไฟจราจร
เกาะแก้ว	6. สี่แยกเกาะแก้ว ถนนเทพกระษัตรี	ขับรถยนต์ จอดรถล้ำพื้นที่ถนน ฝ่าฝืนสัญญาณไฟ
	7. ทางลอดอุโมงค์บางคู	ฝ่าฝืนกฎ, ขับรถเร็ว
	8. สี่แยกเซ็นทรัล	ฝ่าฝืนสัญญาณไฟ, ขับรถเร็ว
วิชิต	9. ถนนขวาง	ทางตรงรถใช้ความเร็วสูง
	10. ทางลอดอุโมงค์ดาราสุมุท	ฝ่าฝืนกฎ, ขับรถเร็ว
ฉลอง	11. ถนนเจ้าฟ้าตะวันออก(สี่แยกปากซอยตาเอียด)	ฝ่าฝืนสัญญาณไฟ, ขับรถเร็ว
	12. สามแยกไสยวน	ฝ่าฝืนสัญญาณไฟ, ขับรถเร็ว
ราไวย์	13. ถนนวิเศษ	ทางตรงสลับโค้ง รถใช้ความเร็วสูง
	14. ถนนปฎัก	ทางตรงสลับโค้ง รถใช้ความเร็วสูง



การแก้ไขจุดเสี่ยง ศปถ.อำเภอเมืองภูเก็ต

ก่อนแก้ไข



หลังแก้ไข



โค้งกลับพลา กระรอน

ปรับแต่งผิวจราจรฝั่งขาเข้าตำบลกระรอนให้มีความปลอดภัยแก่ผู้ใช้นถนน
ทางหลวงหมายเลข 4028 ตอน ห้าแยกถลอง - กระรอน บริเวณ กม.2+990 ด้านซ้าย



ก่อนดำเนินงาน



ขณะดำเนินงาน



หลังดำเนินงาน

โค้งผิดไทย กระรอน



ก่อนการดำเนินการ



หลังการดำเนินการ

ถอดถอนป้าย/ย้ายป้ายประชาสัมพันธ์ที่ปิดบังป้ายจราจร สาย4028 กม.2+900 LT



ก่อนดำเนินงาน



ขณะดำเนินงาน



หลังดำเนินงาน

มาตรการด้านชุมชน



อ.เมืองภูเก็ต ดำเนินงาน
มาตรการด้านชุมชนในช่วง
เทศกาลปีใหม่ และสงกรานต์

- จุดตรวจหลัก 4 จุด
- จุดบริการและด้านชุมชน 10 จุด



จำนวนผู้เสียชีวิตจากอุบัติเหตุทางถนนอำเภอเมืองภูเก็ต ปี พ.ศ.2565 เปรียบเทียบกับ
ค่ามัธยฐานย้อนหลัง 3 ปี และ ปี พ.ศ.2564

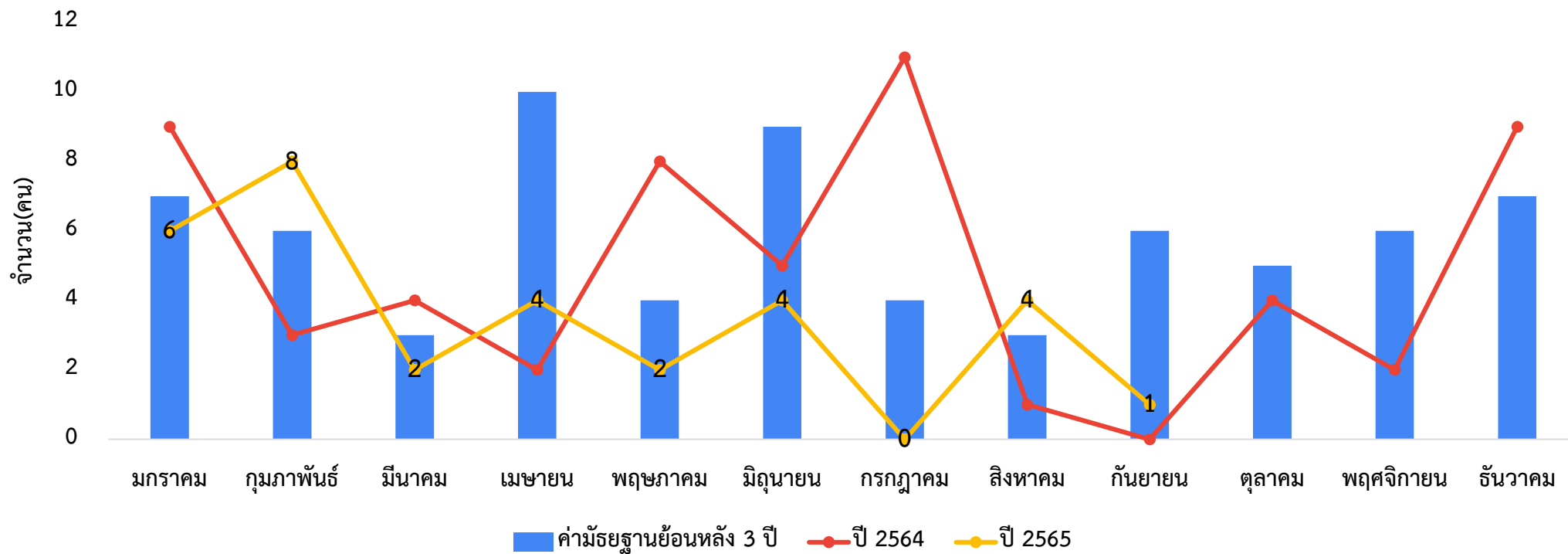

	จำนวนผู้เสียชีวิต	อัตราต่อแสน ประชากร
ค่ามัธยฐานย้อนหลัง 3 ปี	73 คน	
ปี 2564	58 คน	23.24
ปี 2565 (1ม.ค.-7 ก.ย.65)	31 คน	12.47

****ผู้เสียชีวิตปี 2565(1ม.ค.-31ส.ค) ลดลงจากปี 2564(1ม.ค.-31ส.ค) จำนวน 13 คน คิดเป็นร้อยละ 30.23 ****

การพัฒนาคุณภาพชีวิต ประเด็น การป้องกันควบคุมโรค COVID-19

สถานการณ์โรคโควิด-19 อำเภอเมืองภูเก็ต ปีงบประมาณ 2565

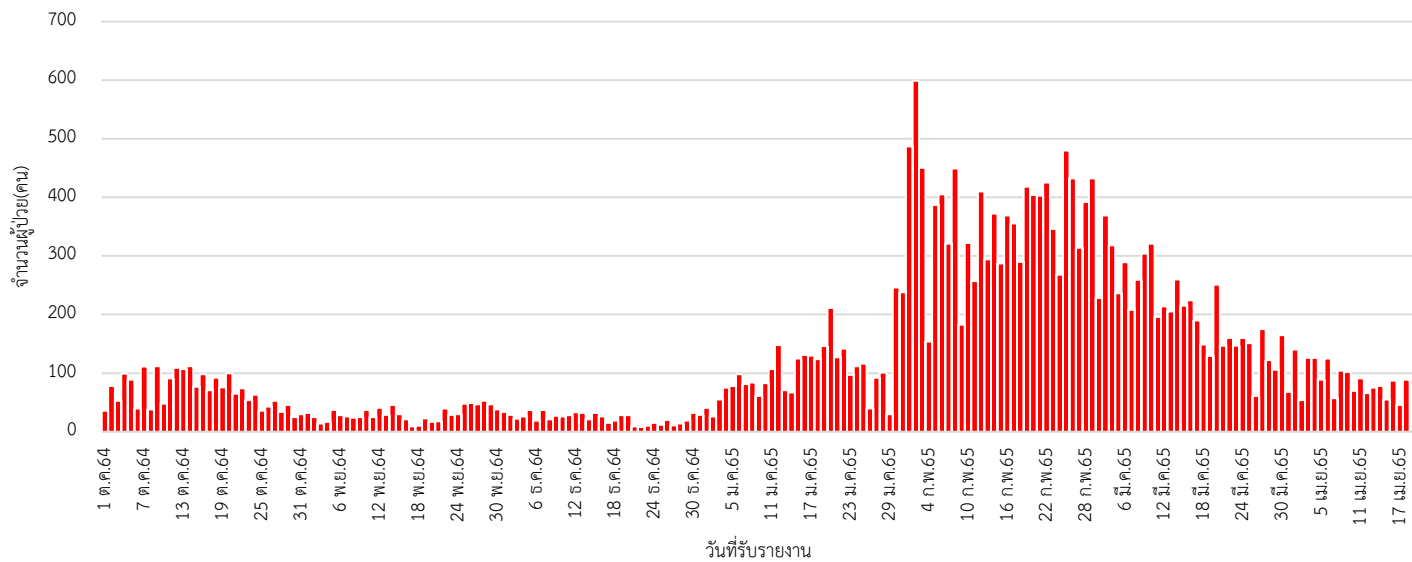

ผลงานการให้วัคซีนป้องกันโรคโควิด-19 เข็ม 3 กลุ่มประชาชนทั่วไป จังหวัดภูเก็ต ปีพ.ศ.2565

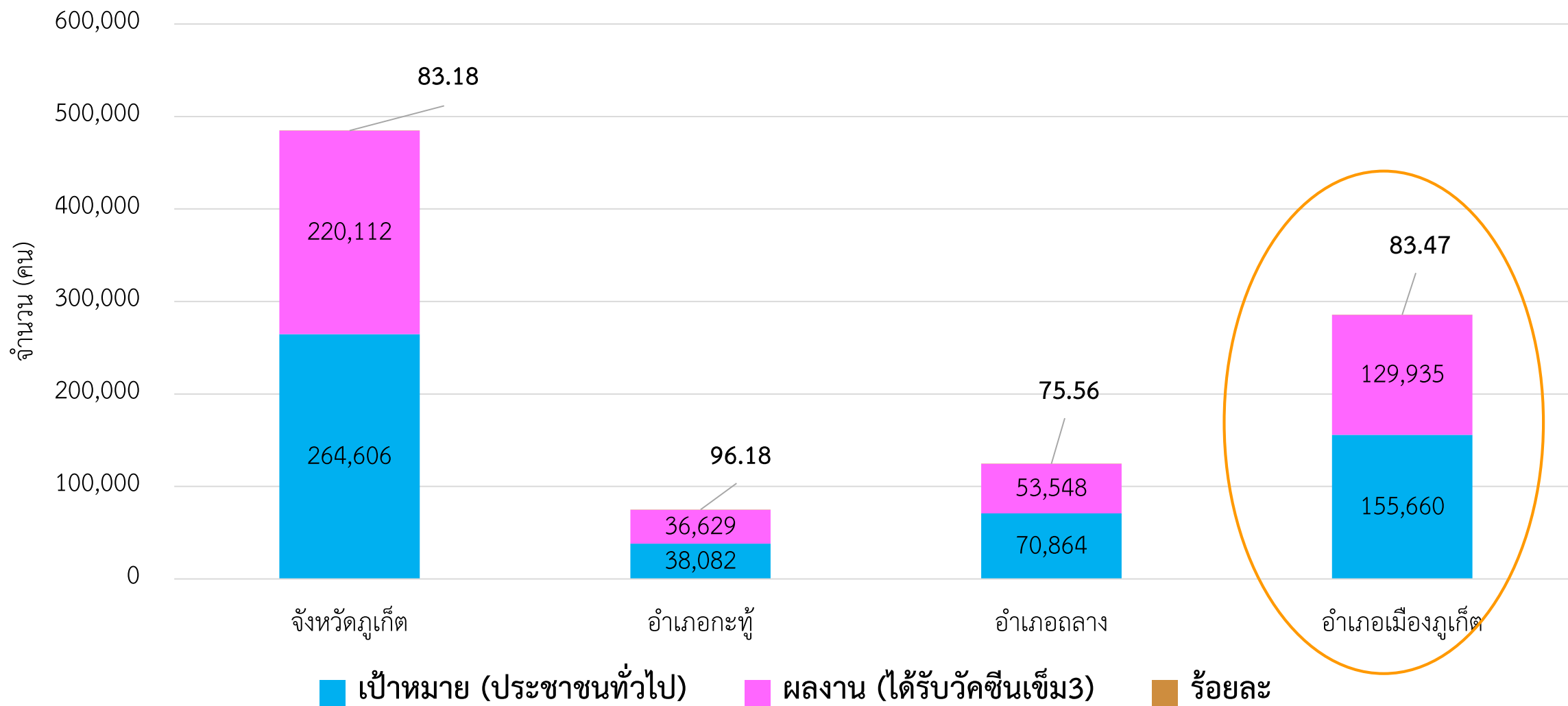

ผลงานการให้บริการวัคซีนป้องกันโรคโควิด-19 เข็ม 3 ประชาชนกลุ่ม 608 จังหวัดภูเก็ต ปีพ.ศ.2565

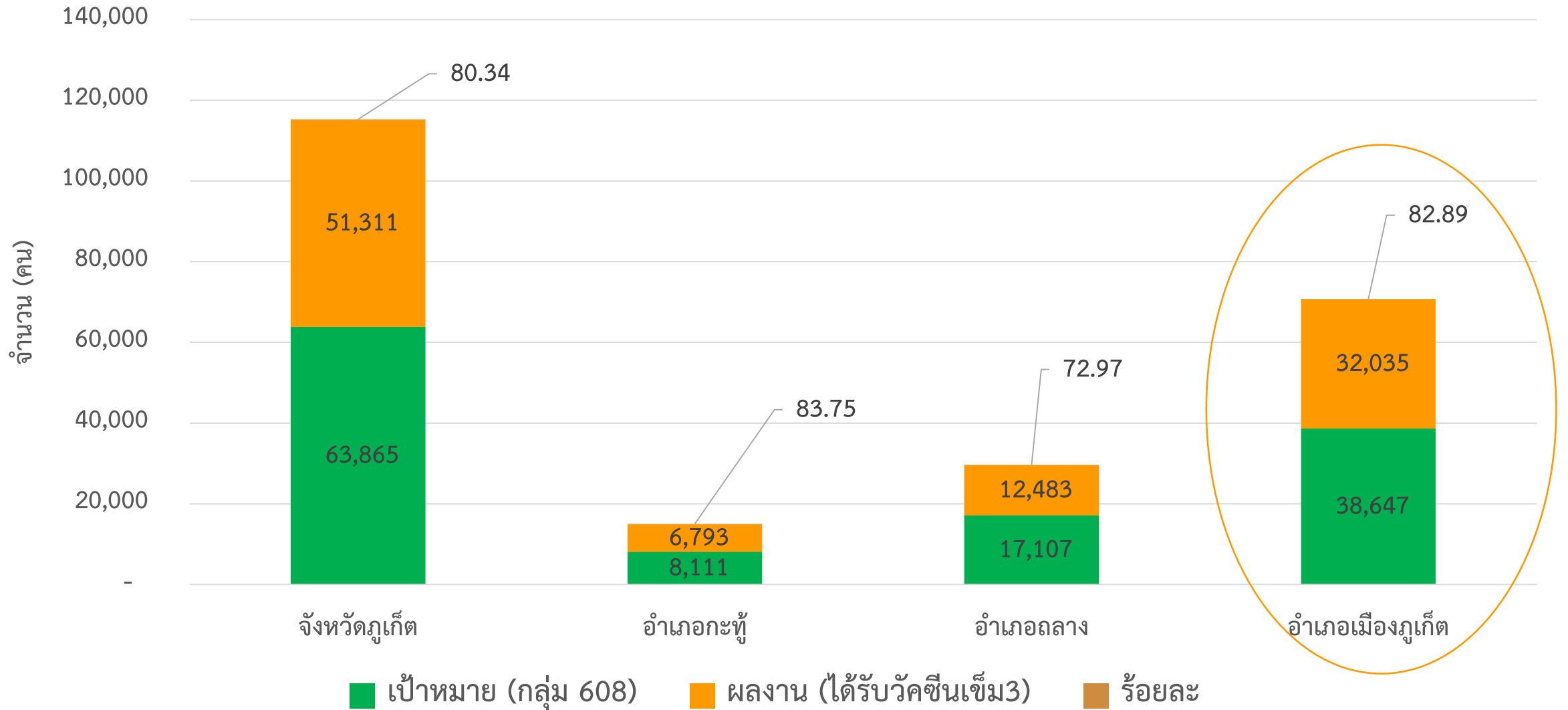

ถอดบทเรียน

การบริหารจัดการภาวะฉุกเฉินในสถานการณ์การระบาดของโรคโควิด-19





พชอ. อำเภอเมืองภูเก็ต ขอขอบคุณ
ความร่วมมือร่วมใจ มุ่งมั่นพัฒนาของทุกหน่วยงาน และภาคีเครือข่าย



Four red hearts of varying sizes are scattered in the upper left and center of the image.

WE WANT TO

Thank you.