

# การดำเนินงานการขับเคลื่อน งานอาหารปลอดภัย



กลุ่มงานอนามัยสิ่งแวดล้อมและอาชีวอนามัย

สำนักงานสาธารณสุขจังหวัดนราธิวาส



# อาหารริมบาทวิถี (Street Food Good Health)

พื้นที่เป้าหมาย : อาหารริมบาทวิถีข้างสนามกีฬาพระราช อำเภอสู่โขงโก-ลก





# ข้อมูลทั่วไป

## ➤ สถานที่ตั้ง

เลขที่ ถนนทรายทอง 2 ตำบลสุโขทัย-ลก อำเภอสุโขทัย-ลก จังหวัดนราธิวาส

## ➤ จำนวนแผงลอยจำหน่ายอาหาร ทั้งหมด 24 ร้าน

## ➤ ประเภทสินค้าที่จำหน่าย อาหารตามสั่ง/เครื่องดื่ม

## ➤ ช่วงเวลาเปิด เปิดให้บริการทุกวัน ตั้งแต่เวลา 10.00-19.00น.

## ➤ หน่วยงานที่รับผิดชอบ เทศบาลเมืองสุโขทัย-ลก

# แผนการดำเนินงานอาหารปลอดภัย “อาหารริมบาทวิถี” ในพื้นที่

## แผนปฏิบัติการอาหารปลอดภัย “อาหารริมบาทวิถี” (Street Food Good Health)

หน่วยงาน เทศบาลเมืองสุโขทัย อ.สุโขทัย จ.นราธิวาส

การดำเนินการ	เดือน											
	พ.ย.	ธ.ค.	ม.ค.	ก.พ.	มี.ค.	เม.ย.	พ.ค.	มิ.ย.	ก.ค.	ส.ค.	ก.ย.	
<b>ขั้นเตรียมการ</b>												
๑. ประชุมตัวแทนผู้ประกอบการ และเจ้าหน้าที่ผู้เกี่ยวข้อง เพื่อวางแผนแนวทางการดำเนินงาน	↔											
๒. เสนอโครงการส่งเสริมและพัฒนางานสุขาภิบาลอาหาร พัฒนาแผงลอยจำหน่ายอาหารให้ถูกหลักสุขาภิบาล ประจำปี ๒๕๖๔ เพื่อขออนุมัติงบประมาณและแจ้งรายละเอียดการจัดอบรมหลักสูตรผู้ประกอบการด้านอาหารและหลักสูตรผู้สัมผัสอาหารให้กรมอนามัยทราบ	↔											
๓. ติดต่อประสานงานวิทยากร จากศูนย์อนามัยที่ ๑๒ ยะลา และสำนักงานสาธารณสุขจังหวัดนราธิวาส		↔										
<b>ขั้นตอนการดำเนินงาน</b>												
๑. จัดอบรมให้ความรู้ด้านสุขาภิบาลอาหาร กฎหมายที่เกี่ยวข้องกับผู้ประกอบการด้านอาหาร/ผู้สัมผัสอาหาร		↔										
๒. รับสมัครแผงลอยที่เข้าร่วมกิจกรรมร้านนี้ปลอดภัยและถุงพลาสติกพร้อมติดสติ๊กเกอร์รับรองแก่แผงที่เข้าร่วมโครงการฯ		↔										
๓. จัดทำแผนปฏิบัติงานร่วมกับเทศกิจ เพื่อจัดระเบียบแผงลอยจำหน่ายอาหารให้มีความสะอาดและความเป็นระเบียบเรียบร้อย บริเวณจุดผ่อนผันทั้งหมด				↔								
๔. ตรวจสอบแนะนำแผงลอยจำหน่ายอาหารทั้งด้านกายภาพและชีวภาพ เพื่อรับรองป้ายมาตรฐาน "อาหารสะอาด รสชาติอร่อย" (Clean Food Good Taste) ครั้งที่ ๒					↔							





# กลไกการขับเคลื่อน

## 1. นโยบาย/แนวทางการพัฒนาศักยภาพ

จัดอบรมบัตรผู้สัมผัสอาหาร ตามโครงการส่งเสริมและพัฒนางานสุขาภิบาลอาหาร  
แพ่งลอยจำหน่ายอาหาร ให้ถูกหลักสุขาภิบาล ปี 2564





- ผู้สัมผัสอาหารผ่านการอบรม (มีบัตรประจำตัวผู้สัมผัสอาหาร คิดเป็นร้อยละ 69.9)



### เงื่อนไขบัตรประจำตัว ผู้สัมผัสอาหาร

- ต้องแขวนบัตรนี้ทุกครั้งและตลอดเวลาที่ปฏิบัติงานด้านอาหาร
- ผู้แขวนบัตรและรูปในบัตรจะต้องเป็นบุคคลเดียวกัน
- กรณีบัตรสูญหายหรือชำรุด จะต้องเสียค่าทำบัตรใหม่ใบละ 100 บาท
- หากเก็บได้โปรดส่งคืน กองสาธารณสุขฯ เทศบาลเมืองสุโขทัย-ลก 170 ถ.เทศบาล ต.สุโขทัย-ลก อ.สุโขทัย-ลก จ.นราธิวาส 96120

1 มกราคม 2564  
วันที่ออกบัตร

31 ธันวาคม 2566  
บัตรหมดอายุ

กลไกการขับเคลื่อน



# กลไกการขับเคลื่อน

## 2. ประกาศเป็นจุดผ่อนผัน และ มีการขออนุญาตจำหน่ายสินค้าในที่หรือทางสาธารณะ



**ประกาศเทศบาลเมืองสุโขทัย**  
เรื่อง กำหนดพื้นที่ผ่อนผันการจำหน่ายสินค้าในที่สาธารณะ  
และหลักเกณฑ์ วิธีการ เงื่อนไขการจำหน่ายสินค้าในเขตพื้นที่ผ่อนผัน พ.ศ.๒๕๖๓

ด้วยคณะกรรมการกำหนดพื้นที่ผ่อนผัน/ คณะกรรมการจัดระเบียบการจำหน่ายสินค้าและคัดเลือกผู้จำหน่ายสินค้า ได้ร่วมประชุมคณะกรรมการเมื่อวันที่ ๒๑ สิงหาคม ๒๕๖๓ เวลา ๐๙.๓๐ น. ณ ห้องประชุมรังษี สำนักงานเทศบาลเมืองสุโขทัย คณะกรรมการได้พิจารณาเห็นชอบให้เทศบาลเมืองสุโขทัย ประกาศกำหนดพื้นที่ผ่อนผันการจำหน่ายสินค้าในที่สาธารณะและหลักเกณฑ์ วิธีการ เงื่อนไขการจำหน่ายสินค้าในเขตพื้นที่ผ่อนผัน พ.ศ.๒๕๖๓ เพื่อการแบ่งสัดส่วนการใช้พื้นที่สาธารณะ ให้ผู้ประกอบการสามารถค้าขายได้อย่างถูกต้องเหมาะสม ผู้สัญจรไปมาบนบาทวิถีสามารถใช้พื้นที่ได้อย่างสะดวกสบาย ปลอดภัย ไม่กีดขวางการจราจร และอยู่อาศัยบริเวณนั้นๆ

อาศัยอำนาจตามความในมาตรา ๒๐ ประมวลกฎหมายวิธีพิจารณาความอาชญากรรม และมาตรา ๕๒ และมาตรา ๕๓ แห่งพระราชบัญญัติการสาธารณสุข พ.ศ.๒๕๓๕ แก้ไขเพิ่มเติม(ฉบับที่ ๒) พ.ศ.๒๕๖๐ มาตรา ๕๒ ประมวลกฎหมายวิธีพิจารณาความอาชญากรรม พ.ศ.๒๕๓๕ แก้ไขเพิ่มเติม(ฉบับที่ ๒) พ.ศ.๒๕๖๐ ระเบียบกระทรวงมหาดไทย ว่าด้วยการจัดระเบียบการจำหน่ายสินค้าในที่สาธารณะ พ.ศ.๒๕๖๒ นายกฤษณ์มนตรีเมืองสุโขทัย ในฐานะเจ้าพนักงานท้องถิ่นซึ่งประกาศกำหนดพื้นที่ผ่อนผันและหลักเกณฑ์ วิธีการ เงื่อนไขการจำหน่ายสินค้าในเขตพื้นที่ผ่อนผัน ดังนี้

**ข้อ ๑** ประกาศนี้เรียกว่า ประกาศกำหนดพื้นที่ผ่อนผันการจำหน่ายสินค้าในที่สาธารณะและหลักเกณฑ์ วิธีการ เงื่อนไขการจำหน่ายสินค้าในเขตพื้นที่ผ่อนผัน พ.ศ.๒๕๖๓

**ข้อ ๒** ประกาศนี้ให้ใช้ตั้งแต่วันที่ประกาศไว้โดยมีผลใช้บังคับ สำนักงานเทศบาลเมืองสุโขทัย และบริเวณที่ผ่อนผันการจำหน่ายสินค้าแล้ว สิ้นทันที

**ข้อ ๓** ในประกาศนี้

“ที่สาธารณะ” หมาย即到สาธารณะ สถานสาธารณณะ สาธารณสมบัติของแผ่นดินนอกจากรักร้างว่างเปล่า และหมายความรวมถึงถนนและทางน้ำ ตามความหมายที่บัญญัติไว้ใน พระราชบัญญัติการสาธารณสุขและความเป็นระเบียบเรียบร้อยของบ้านเมือง พ.ศ.๒๕๓๕ แก้ไขเพิ่มเติม(ฉบับที่ ๒) พ.ศ.๒๕๖๐

“การจำหน่ายสินค้า” หมาย即到 การขาย การให้บริการ การปรุงอาหาร รวมถึงการใช้รถยนต์หรือล้อเลื่อนเป็นที่ยานพาหนะจำหน่ายสินค้าในที่สาธารณะ หรือในสถานที่อื่นใดในเขตเทศบาลเมืองสุโขทัย

“ผู้จำหน่ายสินค้า” หมาย即到 ผู้ช่วยสินค้า ผู้ให้บริการ ผู้ประกอบการ รวมถึงผู้ช่วยจำหน่ายสินค้า ซึ่งจำหน่ายสินค้าในที่สาธารณะ หรือสถานที่อื่นใดในเขตเทศบาลเมืองสุโขทัย ซึ่งได้รับอนุญาตตามกฎหมายว่าด้วยการสาธารณสุข

“พื้นที่ผ่อนผัน” หมาย即到 ที่สาธารณะที่เทศบาลเมืองสุโขทัย ประกาศอนุญาตให้จำหน่ายสินค้า และรวมถึงสถานที่อื่นใดที่เทศบาลเมืองสุโขทัย จัดให้มีการจำหน่ายสินค้าโดยชอบด้วยกฎหมาย

-๒-

**ข้อ ๔** กำหนดพื้นที่ต่อไปนี้เป็นที่ผ่อนผันการจำหน่ายสินค้าในที่สาธารณะ

- ๔.๑ แยกค่าน้ำหมู่บ้านโยธาวาร
- ๔.๒ แยกค่าน้ำนครชัยโรจราษฎร์วิภา
- ๔.๓ แยกค่าน้ำท่าหนามพราหมณ์
- ๔.๔ แยกค่าน้ำโรงเรียนบ้านสุโขทัย
- ๔.๕ แยกค่าน้ำโรงเรียนเทศบาลเมืองสุโขทัย
- ๔.๖ แยกค่าน้ำวัดท่าหมื่น
- ๔.๗ แยกค่าน้ำหน้าวัดท่าหมื่น

ช่วงเวลาการจำหน่ายสินค้าแต่ละพื้นที่ผ่อนผันกำหนดไว้หน้าข้อ ๕

**ข้อ ๕** คุณสมบัติของผู้ประกอบการค้าในพื้นที่ผ่อนผัน

- ๕.๑ เป็นผู้สัญชาติไทย
- ๕.๒ ไม่มีแม่งค์อื่น ที่เป็นพื้นที่ทำการค้าประจำ
- ๕.๓ เป็นผู้ค้าขายเต็มเวลาที่ขออนุญาตและไปมาค้าขายต่อใบอนุญาต / หรือผู้ที่ได้ลงทะเบียนแจ้งความประสงค์ที่จะจำหน่ายสินค้าต่อเทศบาลเมืองสุโขทัย
- ๕.๔ ไม่เคยถูกเพิกถอนใบอนุญาตการจำหน่ายสินค้าในที่สาธารณะตามกฎหมายว่าด้วยการสาธารณสุข
- ๕.๕ เทศบาลเมืองสุโขทัย จะพิจารณาผู้ที่มีภูมิลำเนาอยู่ในเขตเทศบาลเมืองสุโขทัยเป็นอันดับแรก

**ข้อ ๖** วิธีการคัดเลือกผู้จำหน่ายสินค้าในพื้นที่ผ่อนผัน

- ๖.๑ ให้กองสาธารณสุขและสิ่งแวดล้อม เทศบาลเมืองสุโขทัย ประกาศให้ผู้ที่มีความประสงค์จะทำการค้า มาลงทะเบียนภายในเวลาที่กำหนดแต่ต้องไม่น้อยกว่า ๑๕ วัน นับจากวันที่ประกาศ
- ๖.๒ เมื่อครบกำหนดตามข้อ ๖.๑ แล้ว ให้กองสาธารณสุขและสิ่งแวดล้อมคัดเลือกผู้ลงทะเบียนแจ้งความประสงค์ และประกาศรายชื่อผู้แจ้งความประสงค์ที่มีคุณสมบัติครบถ้วนพร้อมกำหนด วัน เวลา และสถานที่ทำการคัดเลือก
- ๖.๓ หากผู้ที่มีรายชื่อตามประกาศตามวรรคหนึ่งไม่มาทำการคัดเลือกตามกำหนดเวลาให้ถือว่าผู้ที่ไม่ประสงค์จะเข้าทำการค้าในพื้นที่ดังกล่าว
- ๖.๔ ให้กองสาธารณสุขและสิ่งแวดล้อม เทศบาลเมืองสุโขทัย คัดเลือกบุคคลตามข้อ ๕.๒ ลงตามผังแนงค้าที่กำหนดไว้ตามข้อ ๔ ในแต่ละพื้นที่ผ่อนผันหากจำนวนผู้แจ้งความประสงค์มีจำนวนมากกว่าจำนวนแนงค้าให้ทำการจับสลาก และประกาศรายชื่อผู้ทำการคัดเลือก
- ๖.๕ ในกรณีผู้คัดค้านการประกาศรายชื่อให้ เทศบาลเมืองสุโขทัย พิจารณาทบทวนและวินิจฉัย และให้ถือว่าคำวินิจฉัยนั้นเป็นที่ยุติ
- ๖.๖ ผู้ที่ได้รับการคัดเลือกให้จำหน่ายสินค้าในพื้นที่ผ่อนผัน จะขอหนังสือรับรองการจำหน่ายสินค้าได้ต่อเมื่อผู้จำหน่ายสินค้าได้รับใบอนุญาตจำหน่ายสินค้าในที่สาธารณะตามกฎหมายว่าด้วยการสาธารณสุข
- ๖.๗ การขอรับหนังสือรับรองหรือใบอนุญาตการจำหน่ายสินค้าในที่สาธารณะให้เป็นไปตามระเบียบกฎหมายว่าด้วยการสาธารณสุข และเทศบัญญัติเทศบาลเมืองสุโขทัย ว่าด้วยการจำหน่ายสินค้าในที่หรือทางสาธารณะ พ.ศ. ๒๕๖๒ ประกาศ ณ วันที่ ๕ กรกฎาคม พ.ศ. ๒๕๖๒

**ข้อ ๗** เงื่อนไขและข้อปฏิบัติในการขายหรือจำหน่ายสินค้าในพื้นที่ผ่อนผัน

- ๗.๑ ให้ตั้งวางแนงค้าตามผัง วัน และเวลาที่กำหนดของแนงค้าในพื้นที่ผ่อนผัน
- ๗.๒ ห้ามตั้งวาง สลอบอุปกรณ์ สินค้ากีดขวางจำหน่าย



**สำเนาผู้ฉบับ**  
ใบอนุญาตจำหน่ายสินค้าในที่หรือทางสาธารณะ

แบบ สณ.๒

ที่ติดรูป 1 x 1.5 นิ้ว	ผู้ได้รับใบอนุญาต ชื่อ <u>นางสาวอริษา</u> นามสกุล <u>นามวง</u>	ที่ติดรูป 1 x 1.5 นิ้ว	ผู้ช่วยจำหน่าย ชื่อ _____ นามสกุล _____
---------------------------	--	---------------------------	---

เลขที่ 77 / 2564 สำนักงาน เทศบาลเมืองสุโขทัย

อนุญาตให้ นางสาวอริษา นามวง สัญชาติ ไทย อายุ 32 ปี

อยู่บ้านเลขที่ 160/14 ตรอก/ซอย - ถนน - หมู่ที่ 5

ตำบล/แขวง ป่าสัก อำเภอ/เขต สุโขทัย จังหวัด นราธิวาส รหัสไปรษณีย์ 96120

โทรศัพท์ 093-7905917

1. จำหน่ายสินค้าในที่หรือทางสาธารณะประเภท ข้าวพุด
2. สถานที่จำหน่ายสินค้า ถนนพหลโยธิน (12)
3. ใบอนุญาตนี้ให้ใช้เฉพาะผู้ได้รับใบอนุญาตและผู้ช่วยจำหน่าย
4. ค่าธรรมเนียมฉบับและ 200 บาทต่อปี
5. ผู้ได้รับใบอนุญาตจะต้องปฏิบัติตามเงื่อนไขต่อไปนี้
  - 5.1 ต้องปฏิบัติตามเทศบัญญัติเทศบาลเมืองสุโขทัย เรื่องการจำหน่ายสินค้าในที่หรือทางสาธารณะ พ.ศ.๒๕๖๒ และปฏิบัติตามด้วยสุจริตและตามคำแนะนำของเจ้าพนักงานสาธารณสุข คำสั่งเจ้าพนักงานท้องถิ่น รวมทั้งระเบียบ ข้อบังคับ และคำสั่ง
  - 5.2 ยื่นขอต่อใบอนุญาตภายใน 15 วัน ก่อนใบอนุญาตฉบับนี้จะหมดอายุ หากท่านดำเนินการประกอบกิจการ ระหว่างที่ไม่มีใบอนุญาตจะมีความผิดฐานประกอบกิจการโดยไม่ได้รับใบอนุญาตตามมาตรา 38 ต้องระวางโทษตามมาตรา 72 แห่ง พ.ร.บ.การสาธารณสุข พ.ศ.๒๕๖๒
  - 5.3 ยื่นเงินค่าธรรมเนียมการออกใบอนุญาต และหนังสือรับรองการแจ้งฯ ตามกฎกระทรวงฉบับลงวันที่ 19 ตุลาคม 2563 (ระยะเวลา 1 ปี ตั้งแต่วันที่ 14 พฤศจิกายน 2563 - 13 พฤศจิกายน 2564)

ใบอนุญาตฉบับนี้ให้ใช้ตั้งแต่วันที่ 10 เดือน มีนาคม พ.ศ. 2564

ออกที่ ณ วันที่ 11 เดือน มีนาคม พ.ศ. 2564

(ลงชื่อ) [ลายเซ็น]  
(นายณรงค์ ยิ้มพร้อม)  
ปลัดเทศบาลฯ ปฏิบัติหน้าที่  
นายกเทศมนตรีเมืองสุโขทัย



# กลไกการขับเคลื่อน

## 3. การคุ้มครองผู้บริโภค

### 3.1 กิจกรรมลด ละ เลิก ใช้ภาชนะโฟมบรรจุอาหาร (No Foam)





# กลไกการขับเคลื่อน

## 3.2 กิจกรรมคัดแยกขยะอินทรีย์ ตั้งแต่จุดกำเนิดขยะ





# กลไกการขับเคลื่อน

## 4. การเฝ้าระวังความปลอดภัยอาหาร ในพื้นที่จัดบริการอาหารริมบาทวิถี





# กลไกการขับเคลื่อน

## ตรวจประเมินตามแบบตรวจแผงลอยจำหน่ายอาหาร ตามข้อกำหนดด้านสุขาภิบาลอาหาร

แบบตรวจแผงลอยจำหน่ายอาหาร  
แบบตรวจแผงลอยจำหน่ายอาหารตามข้อกำหนดด้านสุขาภิบาลอาหาร

ชื่อเจ้าของแผงลอย: นาย น. น. ประเภท: แผงลอย วันที่ตรวจ: 31 ส.ค. 2564

ชนิดแผงลอย	๑๑ ชนิดตัวอย่าง	๑๒ ชนิดตัวอย่าง	๑๓ ชนิดตัวอย่าง	๑๔ ชนิดตัวอย่าง	๑๕
ใช้พลังงาน	-	-	-	-	-

ชื่อผู้ประกอบการ: นาย น. น. ประเภท: แผงลอย วันที่ตรวจ: 31 ส.ค. 2564

ชื่อผู้ประกอบการ: นาย น. น. ประเภท: แผงลอย วันที่ตรวจ: 31 ส.ค. 2564

จำนวนแผงลอย: 1 คนผู้สังเกต: 2 คน จำนวนกรรมการสุขาภิบาลอาหาร: 1 คน

ข้อกำหนดด้านสุขาภิบาลอาหาร	ผลตรวจ	หมายเหตุ
1. แผงลอยจำหน่ายอาหารทำจากวัสดุที่ทำความสะอาดง่าย มีสภาพดี เป็นระเบียบ ปลอดภัย จากสิ่งแวดล้อม	✓	
2. มาตรฐานปรุงสุกมีการปกปิด หรือมีการป้องกันสัตว์รบกวน	✓	
3. ล้างปรุงแผงลอย ต้องมีและปฏิบัติตาม (๑๕)	✓	
4. น้ำดื่มต้องเป็นน้ำที่สะอาด ได้ในภาชนะที่สะอาด มีการปกปิด มีการกรองหรือต้ม	✓	
5. เครื่องดื่มต้องใส่ภาชนะที่สะอาด มีการปกปิด และมีฝาปิดที่มั่นคง หรือมีการกรองน้ำ	✓	
6. น้ำแข็งที่ใช้บริโภค	✓	
6.1 คือสะอาด	✓	
6.2 เก็บในภาชนะที่สะอาด มีฝาปิด ปลอดภัยอย่างน้อย 60 ชม.	✓	
6.3 ฟิล์มกันน้ำมีคุณภาพ	✓	
6.4 คือไม่มีอาหาร หรือสิ่งของอื่นปนเปื้อน	X	
7. สิ่งปนเปื้อนต้องนำส่งภาชนะ และล้างด้วยน้ำสะอาด 2 ครั้ง หรือล้างด้วยน้ำร้อน และปรุงอาหาร	X	
8. ซ้อน ส้อม ตะเกียบ วางใส่ภาชนะที่มีฝาปิด หรือวางเป็นระเบียบในภาชนะที่ปิด	X	
9. มีการควบคุมอุณหภูมิ และเก็บรักษาอาหารที่ปรุงสุก	X	
10. ผู้สัมผัสอาหารล้างมือสะอาด สวมเสื้อกันเปื้อน และสวมหน้ากาก หรือใช้ถุงมือ	✓	
11. ใช้อุปกรณ์การจับอาหารที่ปรุงสุก	✓	
12. ผู้สัมผัสอาหารที่สัมผัสอาหารต้องปฏิบัติตาม	✓	

ชื่อแผงลอย: 1. แผงลอยแผงลอยแผงลอย 2. แผงลอยแผงลอยแผงลอย

3. แผงลอยแผงลอยแผงลอย 4. แผงลอยแผงลอยแผงลอย

ผู้ตรวจ: นาย น. น. วันที่ตรวจ: 31 ส.ค. 2564

เจ้าขอแผงลอย: นาย น. น.  
กองสุขาภิบาลอาหาร กรุงเทพมหานคร

- **ช่วงเวลาดำเนินการ**
  - ครั้งที่ 1 ช่วงเดือนมีนาคม
  - ครั้งที่ 2 ช่วงเดือนสิงหาคม
- **ผลการตรวจทางกายภาพ**
  - X ถังขยะไม่มีฝาปิด
  - X นำอาหารแช่ในถังน้ำแข็ง
  - X ซ้อน - ส้อม ไม่ได้วางส่วนที่เป็นด้ามจับไว้ด้านบน
- **ผลการตรวจชีวภาพ (si- 2)**
  - X มือผู้สัมผัสอาหาร
  - X ซ้อน - ส้อม





### บูรณาการความร่วมมือ ระหว่าง

1. ศูนย์อนามัยที่ 12 ยะลา
2. สำนักงานสาธารณสุขจังหวัดนราธิวาส
3. สำนักงานสาธารณสุขอำเภอสุไหงโก-ลก
4. โรงพยาบาลสุไหงโก-ลก
5. กองสาธารณสุขและสิ่งแวดล้อม

## กลไกการขับเคลื่อน

### 5.บูรณาการความร่วมมือภาคีเครือข่าย/ การเสริมพลัง







บูรณาการความร่วมมือภาคีเครือข่าย/  
การเสริมพลัง

## กลไกการขับเคลื่อน





# จุดเด่นที่สามารถเป็นต้นแบบได้

## 1. เป็นเขตเศรษฐกิจพิเศษและเมืองชายแดนนราธิวาส

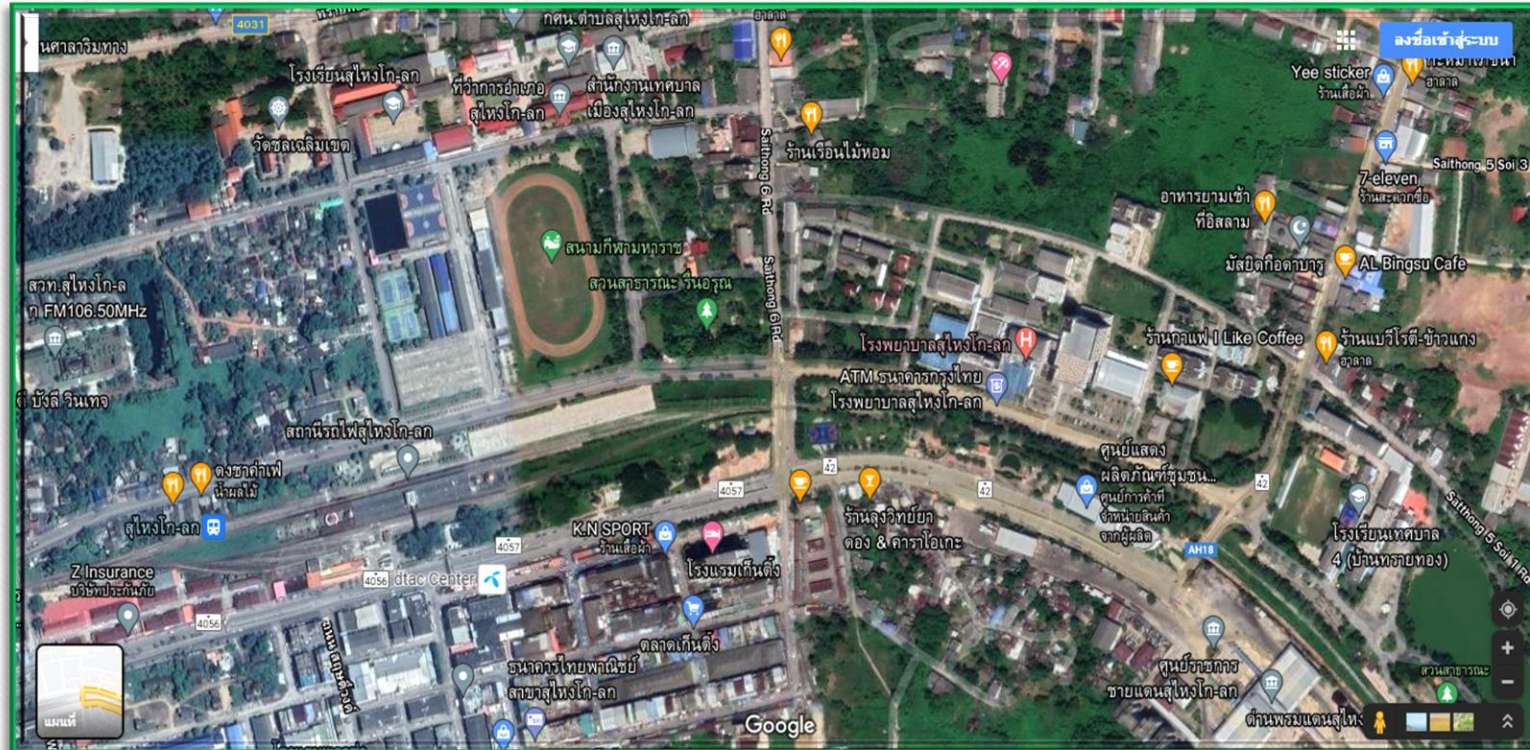



# จุดเด่นที่สามารถเป็นต้นแบบได้

## 2. แหล่งศูนย์รวม อาหารนานาชาติ (จำหน่ายอาหารพื้นบ้าน)





# ตลาดนัดน้ำซอ (Healthy Market)

พื้นที่เป้าหมาย : ตลาดนัดหน้าโรงพยาบาลศรีสาคกร อำเภอศรีสาคกร

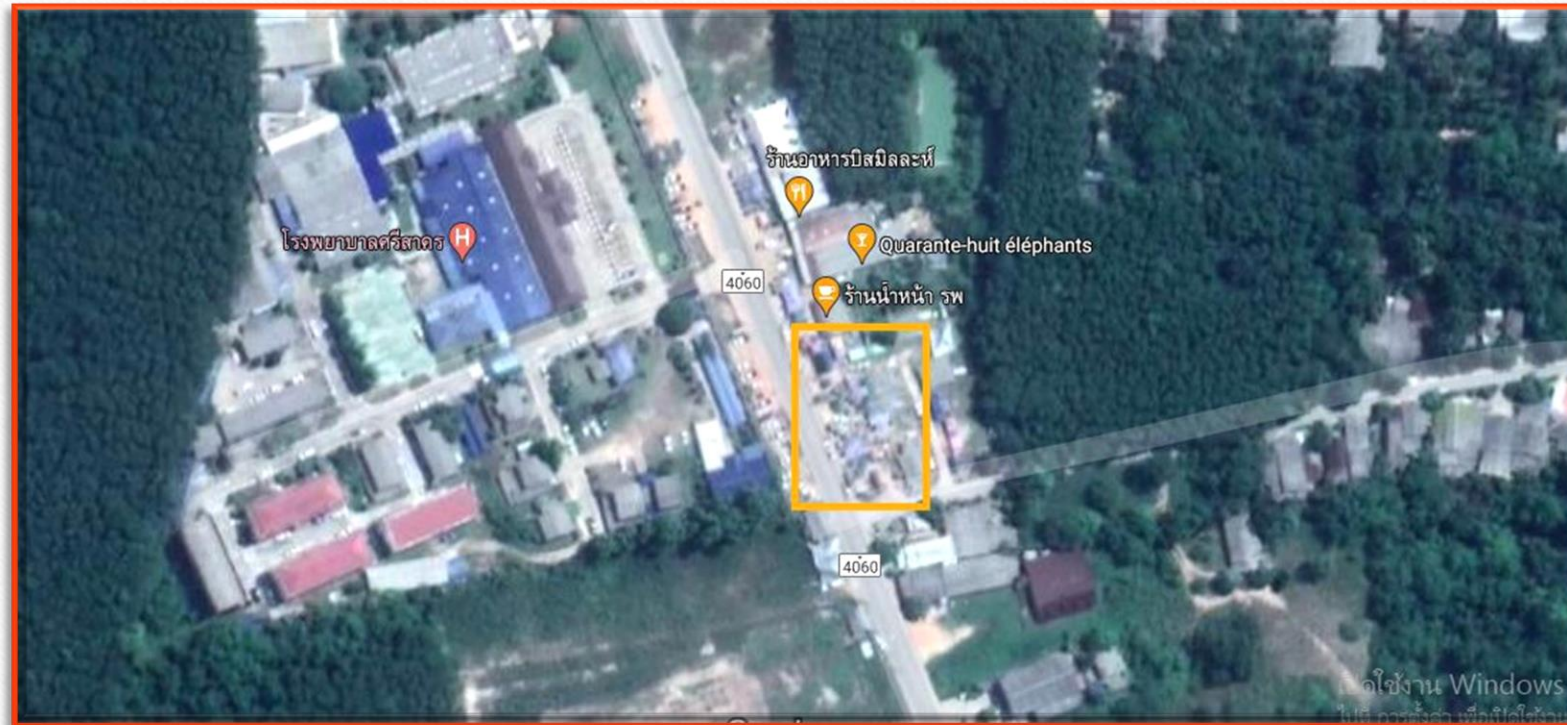



# ข้อมูลทั่วไป

## ➤ สถานที่ตั้ง

ตั้งอยู่ในชุมชนตะโล๊ะ หมู่ที่ 2 ตำบลชากอ อำเภอศรีสาคร จังหวัดนราธิวาส

## ➤ ชื่อเจ้าของ นายนิมะกามัน สาแม

## ➤ จำนวนแผงลอยจำหน่ายอาหาร ทั้งหมด 58 แผง

➤ ประเภทสินค้าที่จำหน่าย อาหารสด,อาหารปรุงสุก,อาหารสำเร็จรูป, เครื่องดื่ม,เครื่องนึ่งห่ม และอื่นๆ

## ➤ ช่วงเวลาเปิด เปิดบริการทุกวันอังคาร ตั้งแต่เวลา 10.00-18.00น.

## ➤ หน่วยงานที่รับผิดชอบ เทศบาลตำบลศรีสาคร



# กลไกการขับเคลื่อน

## 1. นโยบาย /ชี้แจงแนวทางการพัฒนาศักยภาพ

“โครงการอาหารปลอดภัย” โดยการอบรมให้ความรู้แก่ผู้ประกอบการและผู้สัมผัสอาหาร ทั้งในร้านอาหาร แผงลอย และในตลาด





# กลไกการขับเคลื่อน

## 2. ความร่วมมือภาคีเครือข่าย / การเสริมพลัง

วันที่ 2 ก.พ. 64 ศูนย์อนามัยที่ 12 ยะลา ร่วมกับ กลุ่มงานอนามัยสิ่งแวดล้อมฯ สสจ.นราธิวาส ลงเยี่ยมเสริมพลังและติดตามผลการดำเนินงาน





# กลไกการขับเคลื่อน

วันที่ 2 มี.ค. 64 ศูนย์อนามัยที่ 12 ยะลา ร่วมกับเทศบาลตำบลศรีสาคร จัดกิจกรรม “ตลาดสด-ตลาดนัด ปลอดภัย ปลอดภัย”





# กลไกการขับเคลื่อน

## 3. การเฝ้าระวังความปลอดภัยอาหาร

สุ่มตรวจความปลอดภัยอาหาร ปีละ 2 ครั้ง และแจ้งเตือนแก่ผู้กระทำผิด เพื่อการปรับปรุงแก้ไข





# กลไกการขับเคลื่อน

## ❖ ผลการสุ่มตรวจ ณ วันที่ 2 มี.ค. 64

- 
1. น้ำดื่ม = **บวก**      2. ลอดช่อง = **บวก**      3. ละแซ = **บวก**      4. น้ำแข็ง = **บวก**      5. ไบโหระพา = **บวก**  
6. ซ้อน = **บวก**      7. ถ้วย = **บวก**      8. ญัฐริตา เฮาะ = **บวก**      9. แวรอชียะ อีแยบาชอ = **บวก**

## ❖ ผลการประเมินตาม “แบบประเมินการพัฒนาและยกระดับตลาดนัด น่าซื้อ” ณ วันที่ 2 มี.ค. 64

พบว่า ในจำนวน 20 ข้อ ไม่ผ่าน 7 ข้อ ได้แก่

- ข้อ 6. อาหารปรุงสำเร็จต้องมีการปกปิด
- ข้อ 8. มีที่เก็บรวบรวม หรือที่รองรับมูลฝอยอย่างเพียงพอและถูกสุขลักษณะ
- ข้อ 10. แผงจำหน่ายอาหารผ่านเกณฑ์การตรวจสอบสารปนเปื้อน 4 ชนิด ได้แก่ ฟอร์มาลิน, สารกันรา, สารบอแรกซ์, สารฟอกขาว
- ข้อ 12. จัดให้มีห้องส้วม ที่ปัสสาวะและอ่างล้างมือที่เพียงพอและถูกสุขลักษณะ
- ข้อ 15. อาหารสดเฉพาะเนื้อสัตว์ ผลิตภัณฑ์จากเนื้อสัตว์ และอาหารทะเล เก็บรักษาในอุณหภูมิที่เหมาะสม
- ข้อ 17. ผู้ขายและผู้ช่วยขายต้องผ่านการอบรมความรู้ด้านสุขาภิบาลอาหาร
- ข้อ 19. มีการกำจัดน้ำทิ้งจากจุดที่มีที่ล้างอย่างถูกสุขลักษณะ และไม่ก่อให้เกิดเหตุเดือดร้อนรำคาญ



# กลไกการขับเคลื่อน

## คำแนะนำแก่เจ้าของตลาด และผู้ประกอบการ

---

1. ให้ทุกแผงมีการปกปิดอาหาร
2. ให้แต่ละแผงจำหน่ายมรการเตรียมถังขยะและจัดเก็บขยะให้เรียบร้อย
3. วางแผนการสุ่มตรวจสารปนเปื้อนในอาหาร
4. ให้มีการติดตั้งอ่างล้างมือพร้อมสบู่หน้าห้องน้ำ
5. แผงปลาควรเติมน้ำแข็งให้สม่ำเสมอเพื่อรักษาสภาพของอาหารได้ดีขึ้น
6. วางแผนการอบรมด้านสุขาภิบาลอาหารในบริเวณตลาดนัด เพื่อความสะอาด
7. จัดให้มีระบบระบายน้ำ



# จุดเด่นที่สามารถเป็นต้นแบบได้

1. การจัดโซนแผงจำหน่ายอาหาร มีการแบ่งโซนการค้าขายอย่างชัดเจน

---





## จุดเด่นที่สามารถเป็นต้นแบบได้

### 2. การเว้นระยะห่างระหว่างบุคคล (Social Distancing) ในการป้องกันการ COVID-19





# ปัญหาอุปสรรคที่พบ

## ประเภทอาหารริมบาทวิถี

- ด้านโครงสร้าง -ไม่มีสิ่งแวดล้อมบริการ และสถานที่จอดรถไม่เพียงพอ
- ด้านการพัฒนาศักยภาพผู้ประกอบการ มีการเปลี่ยนผู้ประกอบการอยู่บ่อยครั้ง ทำให้การพัฒนาศักยภาพของผู้ประกอบการเกิดความไม่ต่อเนื่อง

## ประเภทตลาดนัด นำซื้อ

- ด้านโครงสร้าง -พื้นตลาดเป็นดินลูกรัง ทำให้เกิดฝุ่นคลุ้งได้ง่าย และรักษาความสะอาดค่อนข้างยากในโซนอาหารสด, ไม่มีคูระบายน้ำ
- ด้านการพัฒนาศักยภาพผู้ประกอบการ มีผู้ขายมาจากต่างพื้นที่ ทำให้ยากต่อการพัฒนาศักยภาพให้พร้อมเพรียงกัน
- งบประมาณ และบุคลากรในการจัดการดูแลตลาดทั้งระบบ ไม่เพียงพอ



## ข้อเสนอแนะ

การบังคับใช้กฎหมาย โดยทุกภาคส่วนควรร่วมมือกันในการบังคับใช้กฎหมายใน  
กรณีที่ฝ่าฝืนมาตรการต่างๆ ที่อาจก่อให้เกิดผลกระทบต่อสุขภาพของประชาชน





**ขอขอบคุณค่ะ**