



แผนเผชิญเหตุกรณีการระบาดของเชื้อไวรัสโคโรนา ๒๐๑๙ (COVID-๑๙)  
จังหวัดนครราชสีมา

กองอำนวยการป้องกันและบรรเทาสาธารณภัยจังหวัดนครราชสีมา

โทรศัพท์: โทรศัพท์: ๐-๔๔๒๔-๒๒๓๐



### แผนเผชิญเหตุกรณีการระบาดของเชื้อไวรัสโคโรนา ๒๐๑๙ (COVID-1๙) จังหวัดนครราชสีมา

- อ้างอิง
๑. พระราชบัญญัติป้องกันและบรรเทาสาธารณภัย พ.ศ. ๒๕๕๐
  ๒. พระราชบัญญัติโรคติดต่อ พ.ศ. ๒๕๕๘
  ๓. พระราชกำหนดการบริหารราชการในสถานการณ์ฉุกเฉิน พ.ศ. ๒๕๕๘
  ๔. แผนการป้องกันและบรรเทาสาธารณภัยแห่งชาติ พ.ศ. ๒๕๕๘
  ๕. แผนการป้องกันและบรรเทาสาธารณภัยจังหวัดนครราชสีมา พ.ศ. ๒๕๕๘
  ๖. หนังสือกระทรวงมหาดไทย ด่วนที่สุด ที่ มท ๐๖๒๔ (บกปก)/ว๑๖ ลงวันที่ ๒๕ มกราคม ๒๕๖๓

#### ๑. ข้อมูลพื้นฐานจังหวัดนครราชสีมา

จังหวัดนครราชสีมา ตั้งอยู่ภาคตะวันออกเฉียงเหนือ ประมาณเส้นรุ้งที่ ๑๕ องศาเหนือและเส้นแวงที่ ๑๐๒ องศาตะวันออก อยู่เหนือระดับน้ำทะเลปานกลาง ๑๘๗ เมตร มีเนื้อที่ประมาณ ๒๐,๔๙๓,๙๖๔ ตารางกิโลเมตร หรือ ประมาณ ๑๒,๘๐๘,๙๖๔ ไร่ ห่างจากกรุงเทพมหานครไปทางทิศตะวันออกเฉียงเหนือตามทางหลวงแผ่นดินหมายเลข ๒ เป็นระยะทางประมาณ ๒๕๖ กิโลเมตร มีลักษณะสภาพพื้นที่ทั้งที่เป็นภูเขาสูงที่ราบลุ่ม พื้นที่ลูกคลื่นตื้นและพื้นที่ลูกคลื่นลอนลึกมีอาณาเขตติดต่อกับจังหวัดใกล้เคียง ดังนี้

- ทิศเหนือ ติดต่อกับ จังหวัดชัยภูมิ จังหวัดขอนแก่น
- ทิศใต้ ติดต่อกับ จังหวัดปราจีนบุรี
- ทิศตะวันตก ติดต่อกับ จังหวัดสระบุรี จังหวัดลพบุรี
- ทิศตะวันออก ติดต่อกับ จังหวัดบุรีรัมย์

แผนที่ภูมิประเทศและขอบเขตการปกครอง จังหวัดนครราชสีมา



จังหวัดนครราชสีมา แบ่งตามเขตลักษณะการปกครองท้องที่ จำนวน ๓๒ อำเภอ ๒๘๙ ตำบล ๓,๗๔๓ หมู่บ้าน การปกครองท้องถิ่น มีหน่วยการปกครอง ดังนี้

- (๑) องค์การบริหารส่วนจังหวัด จำนวน ๑ แห่ง
- (๒) เทศบาลนคร จำนวน ๑ แห่ง
- (๓) เทศบาลเมือง จำนวน ๔ แห่ง
- (๔) เทศบาลตำบล จำนวน ๗๐ แห่ง
- (๕) องค์การบริหารส่วนตำบล จำนวน ๒๕๘ แห่ง

ประชากรจังหวัดนครราชสีมา ณ วันที่ ๓๑ ธันวาคม ๒๕๖๒ จำนวนทั้งสิ้น ๒,๖๔๘,๙๒๗ คน เป็นชาย จำนวน ๑,๓๐๓,๙๔๔ คน เป็นหญิง จำนวน ๑,๓๔๔,๙๘๓ คน (ที่มา : ระบบสถิติทางการทะเบียน กรมการปกครอง)

**ข้อมูลด้านสาธารณสุข**

จังหวัดนครราชสีมา มีโรงพยาบาลทั้งภาครัฐ ที่สังกัดกระทรวงสาธารณสุข รวมทั้งที่สังกัด มหาวิทยาลัย และกระทรวงกลาโหม ตลอดจนโรงพยาบาลเอกชน ดังนี้

**๑) สถานบริการสุขภาพภาครัฐจังหวัดนครราชสีมา**

สถานบริการ	ระดับ/จำนวน	หมายเหตุ
โรงพยาบาลทั่วไป		
โรงพยาบาลมหาราชนครราชสีมา	๑,๓๐๐ เตียง	
โรงพยาบาลพรัตนนครราชสีมา	๒๐๐ เตียง	
โรงพยาบาลจำแนกเป็นรายอำเภอ		
อำเภอเมือง	๒๐๐ เตียง	
อำเภอครบุรี	๑๒๐ เตียง	
อำเภอเสิงสาง	๖๐ เตียง	
อำเภอคง	๖๐ เตียง	
อำเภอบ้านเหลื่อม	๓๐ เตียง	
อำเภอจักราช	๖๐ เตียง	
อำเภอโชคชัย	๖๐ เตียง	
อำเภอด่านขุนทด	๑๕๐ เตียง	
อำเภอโนนไทย	๖๐ เตียง	
อำเภอโนนสูง	๖๐ เตียง	
อำเภอขามสะแกแสง	๖๐ เตียง	
อำเภอบัวใหญ่	๑๗๐ เตียง	
อำเภอประทาย	๖๐ เตียง	
อำเภอปักธงชัย	๑๐๐ เตียง	
อำเภอพิมาย	๑๕๐ เตียง	
อำเภอห้วยแถลง	๖๐ เตียง	
อำเภอชุมพวง	๙๐ เตียง	
อำเภอสูงเนิน	๙๐ เตียง	
อำเภอขามทะเลสอ	๓๐ เตียง	
อำเภอสีคิ้ว	๑๒๐ เตียง	
อำเภอปากช่อง	๒๒๐ เตียง	

สถานบริการ	ระดับ/จำนวน	หมายเหตุ
อำเภอหนองบุญมาก	๖๐ เตียง	
อำเภอแก่งสนามนาง	๓๐ เตียง	
อำเภอโนนแดง	๓๐ เตียง	
อำเภอวังน้ำเขียว	๓๐ เตียง	
อำเภอเทพารักษ์	๓๐ เตียง	
อำเภอเมืองยาง	๓๐ เตียง	
อำเภอพระทองคำ	๓๐ เตียง	
อำเภอลำทะเมนชัย	๓๐ เตียง	
อำเภอเฉลิมพระเกียรติ	๓๐ เตียง	
อำเภอสีดา	๓๐ เตียง	
อำเภอบัวลาย	๓๐ เตียง	
โรงพยาบาลแม่และเด็ก	๑ แห่ง	
โรงพยาบาลสังกัดทบวงมหาวิทยาลัย	๑ แห่ง	
- โรงพยาบาลมหาวิทยาลัยเทคโนโลยีสุรนารี	๑๒๐ เตียง	
โรงพยาบาลส่งเสริมสุขภาพตำบล	๓๔๗ แห่ง	
สถานบริการสาธารณสุขสังกัดกระทรวงกลาโหม	๒ แห่ง	
- โรงพยาบาลค่ายสุรนารี	๔๐๐ เตียง	
- โรงพยาบาลกองบิน ๑	๓๐ เตียง	

๒) สถานบริการสาธารณสุขภาคเอกชน จังหวัดนครราชสีมา

- ๒.๑ โรงพยาบาลเอกชน จำนวน ๙ แห่ง
- ๒.๒ คลินิกเวชกรรม จำนวน ๒๓๕ แห่ง
- ๒.๓ คลินิกทันตกรรม จำนวน ๑๕๐ แห่ง
- ๒.๔ คลินิกการพยาบาลและผดุงครรภ์ จำนวน ๒๑๒ แห่ง
- ๒.๕ คลินิกเทคนิคการแพทย์ จำนวน ๑๑ แห่ง
- ๒.๖ คลินิกการแพทย์แผนไทย จำนวน ๖ แห่ง
- ๒.๗ คลินิกการแพทย์แผนไทยประยุกต์ จำนวน ๒ แห่ง
- ๒.๘ กายภาพบำบัด จำนวน ๑๖ แห่ง
- ๒.๙ สหคลินิก จำนวน ๔ แห่ง
- ๒.๑๐ ร้านขายยาแผนปัจจุบัน จำนวน ๓๕๘ แห่ง
- ๒.๑๑ ร้านขายยาบรรจุเสร็จไมใช่ยาอันตราย จำนวน ๑๐๕ แห่ง
- ๒.๑๒ ร้านขายยาแผนโบราณ จำนวน ๔๔ แห่ง
- ๒.๑๓ ผลิตภัณฑ์แผนโบราณ จำนวน ๑๘ แห่ง
- ๒.๑๔ ขายยาสัตว์ จำนวน ๔๕ แห่ง

ที่มา: สำนักงานสาธารณสุขจังหวัดนครราชสีมา

## ๓) ข้อมูลทรัพยากรสาธารณสุขจังหวัดนครราชสีมา

ลำดับ	สายวิชาชีพ (รวม รพ. มหาราช / รพ. ปากช่องนานา / รพ. เทพรัตนนครราชสีมา)	จำนวนที่มีอยู่จริง (คน)				
		ชรก.	พรก.	พกส.	ลจ.	รวม
๑	แพทย์	๗๒๐	๐	๐	๑๖	๗๓๖
๒	ทันตแพทย์	๑๙๒	๐	๐	๐	๑๙๒
๓	เภสัชกร	๒๑๘	๑	๒	๔๐	๓๒๑
๔	พยาบาลวิชาชีพ/พยาบาลเทคนิค	๓,๑๕๕	๐	๕	๘๓๗	๓,๙๙๗
๕	นักเทคนิคการแพทย์/ จพ. วิทยาศาสตร์/นัก วิทยาศาสตร์ฯ	๒๐๓	๗	๒๐	๖๑	๒๙๑
๖	นักกายภาพบำบัด	๕๘	๒	๑๑	๒๗	๙๘
๗	นักรังสีการแพทย์/ จพ. รังสีการแพทย์	๕๙	๑	๐	๒	๖๒
๘	นวก. ทันตสาธารณสุข/ จพ. ทันตสาธารณสุข	๙๒	๐	๑๒	๑๕	๑๑๙
๙	จพ. เภสัชกรรม	๑๖๙	๐	๔	๔๓	๒๑๖
๑๐	นวก./จพ. เวชสถิติ	๔๘	๐	๑๗	๓๕	๑๐๐
๑๑	นักกิจกรรมบำบัด	๔	๐	๐	๐	๔
๑๒	แพทย์แผนไทย	๓๓	๑	๒๑	๒๗	๘๒

## ๒. สถานการณ์เชื้อไวรัสโคโรนา ๒๐๑๙ (COVID-๑๙)

## ความเป็นมาและความสำคัญ

จากสถานการณ์การระบาดของเชื้อไวรัสโคโรนา ๒๐๑๙ (COVID-๑๙) โดยมีการรายงานการระบาดเริ่มต้นที่ประเทศจีน ตั้งแต่วันที่ ๓๐ ธันวาคม ๒๕๖๒ มีการรายงานจำนวนผู้ป่วยโรคติดเชื้อไวรัสโคโรนา ๒๐๑๙ (COVID-๑๙) เป็นครั้งแรก จำนวน ๒๗ ราย ต่อมาได้พบผู้ป่วยยืนยันในหลายประเทศทั่วโลก จำนวนผู้ป่วยยืนยันเพิ่มขึ้นอย่างรวดเร็ว เช่น ฮองกง มาเก๊า ไต้หวัน เกาหลีใต้ สิงคโปร์ และญี่ปุ่น โดยพบผู้ป่วยรายใหม่ทั่วโลกเพิ่มขึ้นวันละประมาณ ๑,๐๐๐ ราย มีผู้เสียชีวิตเพิ่มขึ้น วันละประมาณ ๑๐๐ ราย และพบอัตราการเสียชีวิตจากโรคประมาณร้อยละ ๒ ซึ่งร้อยละ ๒๖.๔ ของผู้เสียชีวิตเป็นผู้สูงอายุ และผู้ที่มีโรคประจำตัวมีโอกาสเสี่ยงที่จะเสียชีวิตเพิ่มขึ้น โดยผู้ที่เป็นโรคหัวใจมีอัตราการเสียชีวิตมากที่สุด ร้อยละ ๑๐.๕ รองลงมาคือโรคเบาหวาน (ร้อยละ ๗.๓) และโรคระบบทางเดินหายใจเรื้อรัง (ร้อยละ ๖.๓)

ขณะนี้มีความเสี่ยงการติดต่อจากคนสู่คน และพบมีการระบาดภายในประเทศ (local transmission) เพิ่มขึ้นหลายพื้นที่ ข้อมูลองค์การอนามัยโลก ณ วันที่ ๗ เมษายน ๒๕๖๓ มีรายงานผู้ป่วยยืนยันทั่วโลก รวม ๒๐๖ ประเทศ ๒ เขตบริหารพิเศษ ๑ นครรัฐ เรือ Diamond Princess เรือ Grands Princess และเรือ MS Zaandam จำนวนผู้ป่วยยืนยัน จำนวน ๑,๓๕๐,๐๖๐ ราย มีอาการรุนแรง ๔๗,๔๓๑ ราย เสียชีวิต ๗๔,๘๔๓ ราย โดยประเทศที่มีจำนวนผู้ป่วยยืนยัน ๑๐ อันดับแรก ได้แก่ สหรัฐอเมริกา ๓๖๗,๖๕๐ ราย สเปน ๑๓๖,๖๗๕ ราย อิตาลี ๑๓๒,๕๔๗ ราย เยอรมนี ๑๐๓,๓๗๕ ราย ฝรั่งเศส ๙๘,๐๑๐ ราย จีน ๘๒,๖๙๙ ราย (รวม ฮองกง ๙๑๕ ราย และมาเก๊า ๔๔ ราย) อิหร่าน ๖๐,๕๐๐ ราย สหราชอาณาจักร ๕๑,๖๐๘ ราย ตุรกี ๓๐,๒๑๗ ราย และสวีเดน ๒๑,๗๑๒ ราย (ศูนย์ปฏิบัติการภาวะฉุกเฉิน กรณีโรคไวรัสโคโรนา ๒๐๑๙ (COVID-๑๙) กรมควบคุมโรค กระทรวงสาธารณสุข)

### สถานการณ์ในประเทศไทย

สถานการณ์การระบาดของโรคติดเชื้อไวรัสโคโรนา ๒๐๑๙ (COVID-๑๙) ในประเทศไทย มีการคัดกรองผู้เดินทางเข้า-ออก ประเทศผ่านช่องทางต่างๆ ตั้งแต่วันที่ ๓ มกราคม ๒๕๖๓ ถึงวันที่ ๖ เมษายน ๒๕๖๓ รายละเอียดตามตาราง

ตาราง แสดงข้อมูลการคัดกรองผู้ป่วยสงสัยโรคติดเชื้อไวรัสโคโรนา ๒๐๑๙ (COVID-๑๙) ผ่านช่องทางต่างๆ ในประเทศไทย

ลำดับ	ช่องทางการคัดกรอง	การคัดกรองสะสม	จำนวนผู้ป่วย PUI สะสม
๑	คัดกรองพบที่สนามบิน	๔,๓๙๐,๗๔๔ ราย	๕๖๘ ราย
๒	คัดกรองพบที่ท่าเรือ	๑๓๒,๓๘๕ ราย	๒ ราย
๓	คัดกรองผ่านด่านพรมแดนทางบก	๑,๗๗๒,๖๔๗ ราย	-
๔	คัดกรองผู้มาต่ออายุหนังสือเดินทาง	๑๔๖,๐๓๒ ราย	-
<b>รวมพบผู้ป่วยที่มีอาการเข้าได้ตามนิยามการคัดกรอง</b>			<b>๕๗๐ ราย</b>

\*\*\* ข้อมูล ณ วันที่ ๖ เมษายน ๒๕๖๓

ข้อมูลตั้งแต่วันที่ ๓ มกราคม ถึง ๗ เมษายน ๒๕๖๓ พบผู้ป่วยยืนยันสะสมในประเทศไทย จำนวน ๒,๒๕๘ ราย กลับบ้านแล้ว ๘๘๘ ราย นอนโรงพยาบาล ๑,๓๔๓ ราย ผู้ป่วยยืนยันที่มีอาการรุนแรง ๖๑ ราย และพบผู้เสียชีวิต ๒๗ ราย แนวโน้มสถานการณ์ขณะนี้ยังพบผู้ป่วยเพิ่มขึ้นเรื่อยๆ ด้านการคัดกรองผู้ป่วยสงสัยโรคติดเชื้อไวรัสโคโรนา ๒๐๑๙ (COVID-๑๙) ในประเทศไทย รายละเอียดตามตาราง

ตาราง แสดงข้อมูลการคัดกรองผู้ป่วยสงสัยโรคติดเชื้อไวรัสโคโรนา ๒๐๑๙ (COVID-๑๙) ในประเทศไทย

สถานการณ์	จำนวนผู้ป่วย PUI สะสม
<b>จำนวนผู้ป่วยที่มีอาการเข้าได้ตามนิยาม</b>	<b>๒๗,๐๔๙ ราย</b>
● คัดกรองพบที่สนามบิน	๕๖๘ ราย
● คัดกรองพบที่ท่าเรือ	๒ ราย
● เข้ารับการรักษาที่โรงพยาบาลด้วยตนเอง (โรงพยาบาลเอกชน ๑,๙๕๗ ราย และโรงพยาบาลรัฐ ๑,๘๗๒ ราย)	๒๖,๓๙๑ ราย
● รับแจ้งจากโรงแรม ศูนย์เอราวัณ มหาวิทยาลัย และมีคฤหาสน์	๘๘ ราย
<b>จำนวนผู้ป่วยยืนยันสะสม</b>	<b>๒,๒๕๘ ราย</b>
● หายป่วยและแพทย์อนุญาตให้ออกจากโรงพยาบาล	๘๘๘ ราย
● อยู่ระหว่างการรักษา	๑,๓๔๓ ราย
● ผู้ป่วยยืนยันที่มีอาการรุนแรง	๖๑ ราย
● ผู้ป่วยยืนยันที่เสียชีวิต	๒๗ ราย

\*\*\* ข้อมูล ณ วันที่ ๗ เมษายน ๒๕๖๓

### สถานการณ์ที่เกิดขึ้นในพื้นที่จังหวัดนครราชสีมา

สถานการณ์ในจังหวัดนครราชสีมา ข้อมูล ณ วันที่ ๗ เมษายน ๒๕๖๓ พบผู้ป่วยโรคติดเชื้อไวรัสโคโรนา ๒๐๑๙ (COVID-๑๙) ในพื้นที่จังหวัดนครราชสีมา จำนวน ๑๘ ราย

ข้อมูลจังหวัดนครราชสีมา ตั้งแต่วันที่ ๓๐ มกราคม - ๗ เมษายน ๒๕๖๓ มีจำนวนผู้ป่วยได้รับการคัดกรองและประเมินผลตามเกณฑ์ PUI (Patient Under Investigation) พบว่า เข้าเกณฑ์ PUI จำนวน ๕๑๓ ราย มีผลตรวจทางห้องปฏิบัติการ พบเชื้อ จำนวน ๑๘ ราย ไม่พบเชื้อ จำนวน ๔๙๐ ราย และยังมีเหลืออีก ๕ ราย อยู่ระหว่างรอผลการตรวจยืนยันทางห้องปฏิบัติการ ทั้งนี้ ผู้ป่วยรักษาหายแล้ว จำนวน ๑ ราย ข้อมูล ณ วันที่ ๗ เมษายน ๒๕๖๓ (ที่มา: ศูนย์บัญชาการตอบโต้สถานการณ์ COVID-๑๙ จังหวัดนครราชสีมา)

กองอำนวยการป้องกันและบรรเทาสาธารณภัยจังหวัดนครราชสีมา เตรียมความพร้อมตามมาตรการการระบาดของโรคติดเชื้อไวรัสโคโรนา ๒๐๑๙ (COVID-๑๙) ในจังหวัดนครราชสีมา หากมีการตรวจพบผู้ป่วยโรคติดเชื้อไวรัสโคโรนา ๒๐๑๙ (COVID-๑๙) ในจังหวัดนครราชสีมา จะยกระดับเป็นศูนย์บัญชาการเหตุการณ์จังหวัด โดยมีผู้ว่าราชการจังหวัดนครราชสีมาเป็นผู้บัญชาการ ในฐานะผู้บัญชาการจังหวัด พร้อมสั่งการศูนย์บัญชาการเหตุการณ์การป้องกันการระบาดของโรคติดเชื้อไวรัสโคโรนา ๒๐๑๙ (COVID-๑๙) ระดับอำเภอ และระดับท้องถิ่น ตลอดจนหน่วยงานที่มีหน้าที่รับผิดชอบ เตรียมการรับสถานการณ์การระบาดของโรคติดเชื้อไวรัสโคโรนา ๒๐๑๙ (COVID-๑๙) ดังนี้

สถานการณ์ที่ ๑ กรณีพบผู้ป่วยยืนยันติดเชื้อโรคติดเชื้อไวรัสโคโรนา ๒๐๑๙ (COVID-๑๙) รายแรก ของจังหวัดนครราชสีมา โดยเป็นผู้ที่เดินทางกลับจากพื้นที่ระบาด

ดำเนินการภายใต้ (กฎหมายหลัก): พระราชบัญญัติโรคติดต่อ พ.ศ. ๒๕๕๘

สถานการณ์เริ่มต้นภาวะฉุกเฉิน เปิดศูนย์ปฏิบัติการภาวะฉุกเฉินระดับจังหวัด โดยผู้ว่าราชการจังหวัดเป็นผู้บัญชาการเหตุการณ์ ตามโครงสร้างการบัญชาการ Incident Command System : ICS

มาตรการโดยรวม

๑. ให้คำแนะนำด้านความเสี่ยงและการป้องกันโรคแก่ผู้เดินทางไปยังประเทศหรือพื้นที่ที่มีความเสี่ยง
๒. เตรียมความพร้อมด้านการเฝ้าระวัง การวินิจฉัย ห้องปฏิบัติการ และดูแลรักษาพยาบาลผู้ป่วย รวมถึงศักยภาพการดูแลผู้เดินทางมาจากพื้นที่ที่มีการระบาด
๓. ไม่ควรมีการห้ามการเดินทางหรือการค้าทั่วไป ยกเว้น จำกัดการเดินทางที่เกี่ยวข้องกับมาตรการสำหรับประเทศที่มีการแพร่ระบาด หรือประเทศที่มีความเสี่ยงสูง
๔. สื่อสารข้อมูลข่าวสารกับประชาชน เจ้าหน้าที่ ตลอดจนเจ้าหน้าที่ที่เกี่ยวข้อง เรื่องการระบาดและการป้องกันโรคติดเชื้อไวรัสโคโรนา ๒๐๑๙ (COVID-๑๙)
๕. เตรียมการสำหรับการขนย้ายผู้สัมผัสโรคติดเชื้อไวรัสโคโรนา ๒๐๑๙ (COVID-๑๙) ในกรณีที่มีการอพยพจากประเทศหรือพื้นที่ที่มีการระบาด
๖. จัดเตรียมสถานที่แยกโรคหากพบผู้ป่วยสงสัยติดเชื้อไวรัสโคโรนา ๒๐๑๙ (COVID-๑๙) และมีการดูแลที่เหมาะสม
๗. การเตรียมความพร้อมเพื่อการให้บริการพื้นฐานที่จำเป็นในสถานพยาบาล โรงเรียน และสถานที่สาธารณะต่างๆ เช่น ทำอากาศยาน ท่าเรือ สถานีขนส่ง ด้านตรวจคนเข้าเมือง สถานที่ประกอบพิธีทางศาสนา เป็นต้น



ยกระดับเป็นศูนย์บัญชาการเหตุการณ์ กรณีพบผู้ป่วยยืนยันติดเชื้อโรคติดเชื้อไวรัสโคโรนา ๒๐๑๙ (COVID-๑๙) ในจังหวัดนครราชสีมา

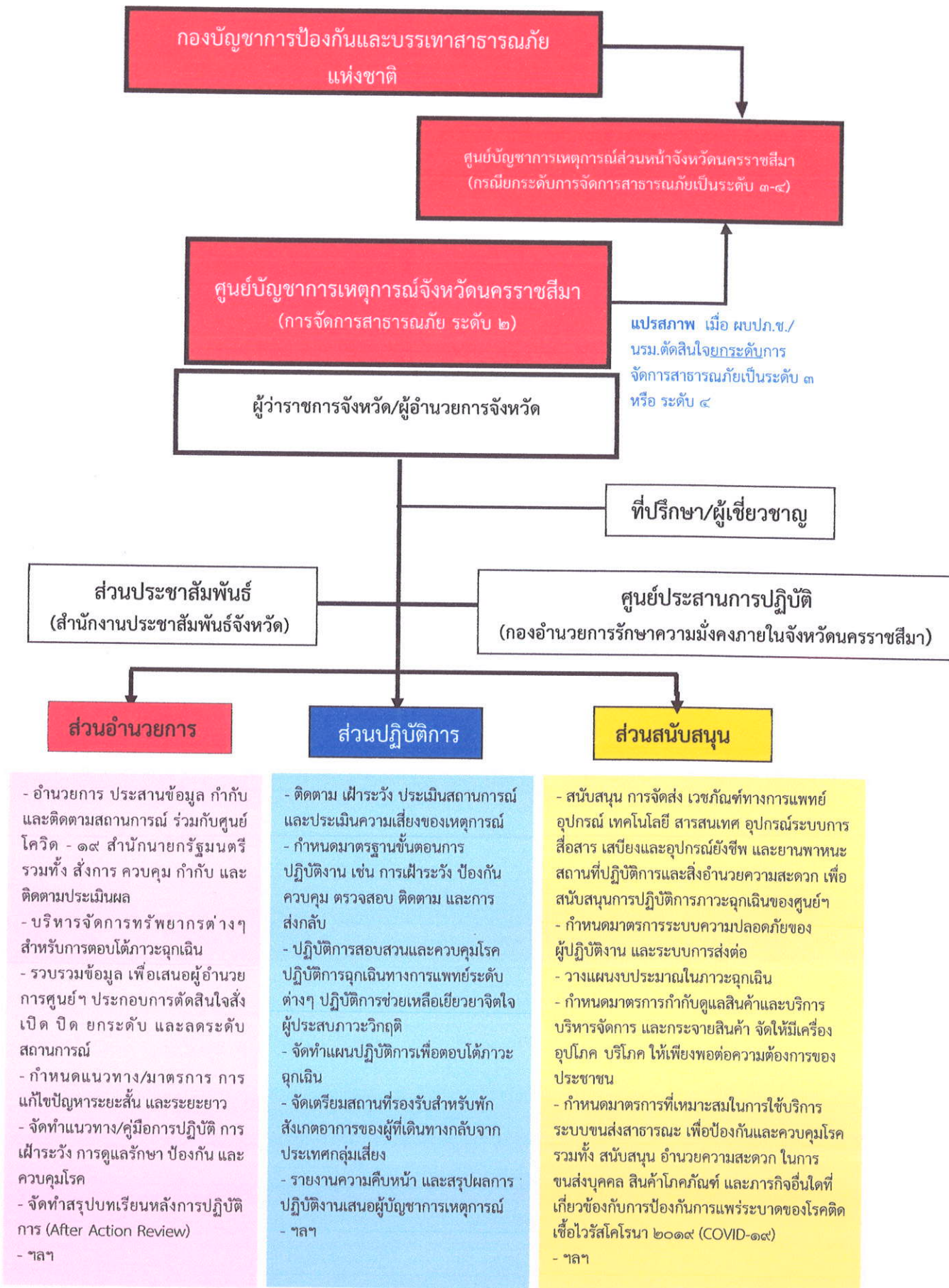



## มาตรการการดำเนินงานโดยหน่วยงานต่างๆ

สำนักงานสาธารณสุขจังหวัด	หน่วยงานอื่นๆ ที่เกี่ยวข้อง
<p><b>การเฝ้าระวังป้องกันโรค</b></p> <p>๑. ดำเนินการสอบสวนโรค และควบคุมโรคทันที ภายใน ๒๔ ชั่วโมง ตามแนวทางการดูแลผู้ป่วยและการติดตามผู้สัมผัส</p> <p>๒. เตรียมความพร้อมด้านการแพทย์ สถานพยาบาล แนวทางการรักษา ยาและเวชภัณฑ์ อุปกรณ์ป้องกันร่างกายส่วนบุคคล และห้องปฏิบัติการ</p> <p><b>การรักษาพยาบาล</b></p> <p>ดูแล รักษา ตรวจวินิจฉัยโรคอย่างรวดเร็ว แยกผู้ป่วยในห้องแยกโรค</p> <p><b>การควบคุมโรค</b></p> <p>๑. เปิดศูนย์ปฏิบัติการภาวะฉุกเฉินด้านสาธารณสุข</p> <p>๒. เตรียมจัดหา และกำหนดพื้นที่แยกโรค</p> <p>๓. ประกาศภาวะโรคระบาด/การบังคับใช้กฎหมาย</p> <p><b>การสื่อสารความเสี่ยง</b></p> <p>๑. ให้คำแนะนำสำหรับผู้เดินทางที่จะไปยังประเทศหรือพื้นที่ที่มีการระบาด และมีความเสี่ยง เกี่ยวกับความเสี่ยง และการป้องกันโรค</p> <p>๒. สื่อสารข้อมูลข่าวสารแก่ประชาชน เรื่องการระบาดและมาตรการการป้องกันโรคติดเชื้อไวรัสโคโรนา ๒๐๑๙ (COVID-๑๙)</p>	<p>มหาดไทย (สนจ. ปค. สส. ปก. ยธ. ประปา ไฟฟ้า)</p> <p>๑. ดำเนินการเฝ้าระวังควบคุมโรค ตามแนวทางของกระทรวงสาธารณสุข</p> <p>๒. ชักซ้อมความเข้าใจต่อผู้ว่าราชการจังหวัด ในประเด็นระเบียบ กฎหมายที่เกี่ยวข้อง กรณีการเกิดโรคระบาด เช่น พรบ.ป้องกันและบรรเทาสาธารณภัย พ.ศ. ๒๕๕๐ ประกาศพื้นที่ประสบสาธารณภัย ตามแผนการป้องกันและบรรเทาสาธารณภัยแห่งชาติ พ.ศ. ๒๕๕๘ การประกาศเขตให้ความช่วยเหลือผู้ประสบภัยพิบัติกรณีฉุกเฉินตามระเบียบกระทรวงการคลัง ว่าด้วยเงินอุดหนุนราชการเพื่อช่วยเหลือผู้ประสบภัยพิบัติกรณีฉุกเฉิน พ.ศ. ๒๕๖๒</p> <p>๓. เตรียมการบริหารจัดการ กรณีแยกตัวเพื่อเฝ้าสังเกตอาการ (Quarantine)</p> <p>๔. ชักซ้อมแนวทางอำนวยการ กำกับ ดูแล ช่วยเหลือผู้ป่วย แผนการอพยพ และจัดหาแหล่งพักพิงชั่วคราว ตามแนวทางของแผนการป้องกันและบรรเทาสาธารณภัยแห่งชาติ พ.ศ. ๒๕๕๘</p> <p>๕. ฝึกซ้อมแผนรองรับกรณีการเกิดโรคระบาดเชิงบูรณาการ ตลอดจนสนับสนุนการฝึกซ้อมแผนเตรียมการระบาดของโรค ร่วมกับหน่วยงานที่เกี่ยวข้อง</p> <p><b>ขนส่งจังหวัด</b></p> <p>๑. กำหนดมาตรการที่เหมาะสมในการให้บริการระบบขนส่งสาธารณะ</p> <p>๒. อำนวยความสะดวกการเดินทางในเส้นทาง และยานพาหนะให้เจ้าหน้าที่ปฏิบัติการในเส้นทางที่รับผิดชอบ</p> <p>๓. สนับสนุนการคัดกรองผู้เดินทางจากต่างจังหวัด</p> <p><b>สวัสดิการและคุ้มครองแรงงานจังหวัด</b></p> <p>๑. สนับสนุน คุ้มครองดูแลสวัสดิการแรงงาน รวมถึงแรงงานต่างชาตินในสถานประกอบการ กิจการที่เกี่ยวข้อง</p> <p>๒. ร่วมเฝ้าระวังและควบคุมโรคในสถานประกอบการ</p>

สำนักงานสาธารณสุขจังหวัด	หน่วยงานอื่นๆ ที่เกี่ยวข้อง
	<p><b>พาณิชย์จังหวัด</b></p> <p>๑. เตรียมแผนการจัดการให้มีเวชภัณฑ์ และเครื่องอุปโภคบริโภค อย่างเพียงพอ</p> <p>๒. จัดให้มีเครื่องอุปโภค บริโภคอย่างเพียงพอ ตรวจสอบควบคุมราคาสินค้า ไม่ให้มีการจำหน่ายเกินราคา</p> <p><b>ประชาสัมพันธ์จังหวัด</b></p> <p>๑. สนับสนุนกำลังคน เพื่อบริหารติดต่อสื่อสารได้ตลอดเวลา</p> <p>๒. จัดการข่าวลือ ข่าวปลอมในสื่อสาธารณะอย่างเหมาะสม</p> <p><b>พัฒนาสังคมและความมั่นคงของมนุษย์จังหวัด</b></p> <p>๑. เตรียมแผนการให้ความช่วยเหลือ เยียวยา ให้ผู้ได้รับผลกระทบ</p> <p>๒. ฟื้นฟูจิตใจผู้ป่วยและญาติ เพื่อลดความกลัว ความกังวล และให้การช่วยเหลือตามระเบียบที่สามารถดำเนินการได้</p> <p>๓. เตรียมแผนการให้ความช่วยเหลือคนเร่ร่อน คนไร้บ้าน คนไร้ที่พึ่ง คนตกงาน ฯลฯ ตามระเบียบที่สามารถดำเนินการได้</p> <p><b>ตรวจคนเข้าเมือง</b></p> <p>ตรวจคัดกรองคนที่เดินทางผ่านแดน พร้อมประสานความร่วมมือกับฝ่ายปกครอง ทหาร ในการตรวจคัดกรองคนที่เดินทางผ่านแดน ตามช่องทางถาวร และช่องทางธรรมชาติ</p> <p><b>ท่องเที่ยวและกีฬาจังหวัด</b></p> <p>๑. ประชาสัมพันธ์แก่ประชาชน ชุมชนท่องเที่ยว ผู้ประกอบการธุรกิจ ส่งเสริมการใช้หน้ากากอนามัย และการล้างมือ</p> <p>๒. จัดทำแผนประคองกิจการภายในองค์กร</p> <p><b>เกษตรและสหกรณ์จังหวัด/ปศุสัตว์จังหวัด</b></p> <p>๑. ฝ้าระวัง ป้องกัน ควบคุมโรคในสัตว์ สัตว์ป่า สัตว์นำเข้ามาจากต่างประเทศ</p> <p>๒. ควบคุมตรวจสอบการเคลื่อนย้ายสัตว์ ชากสัตว์</p> <p>๓. จัดระเบียบการเตือนภัยของโรคสัตว์</p> <p><b>คลังจังหวัด</b></p> <p>อำนวยความสะดวกในการเบิกจ่ายงบประมาณ</p> <p><b>ศึกษาธิการจังหวัด (หน่วยงานในสังกัดกระทรวงศึกษาธิการ)</b></p> <p>จัดให้มีการเรียนการสอนเกี่ยวกับองค์ความรู้ด้านสุขอนามัย พร้อมทั้งฝ้าระวัง ป้องกัน และควบคุมการติดเชื้อในสถานศึกษา</p>

สำนักงานสาธารณสุขจังหวัด	หน่วยงานอื่นๆ ที่เกี่ยวข้อง
	<p>วัฒนธรรมจังหวัด</p> <p>ประชาสัมพันธ์เพื่อสร้างวัฒนธรรม และจิตสาธารณะ ในการป้องกัน และควบคุมการแพร่ระบาดของโรค</p> <p>ตำรวจภูธรจังหวัดนครราชสีมา</p> <p>๑. รักษาความสงบเรียบร้อย ความปลอดภัยในชีวิต และทรัพย์สินของประชาชน</p> <p>๒. ประเมินสถานการณ์ วางแผนปฏิบัติ เตรียมความพร้อมของการปฏิบัติ อำนาจการและบูรณาการด้านกำลังพล แลกเปลี่ยนข้อมูลข่าวสารระหว่างหน่วยงานที่เกี่ยวข้อง</p> <p>รัฐวิสาหกิจ ภาคเอกชน องค์กรเอกชน มูลนิธิอื่นๆ และภาคประชาชน</p> <p>ให้การสนับสนุนช่วยเหลือ และให้ความร่วมมือในการปฏิบัติงานของหน่วยงานภาครัฐ</p>

สถานการณ์ที่ ๒ กรณีพบผู้ป่วยยืนยันติดเชื้อโรคติดเชื้อไวรัสโคโรนา ๒๐๑๙ (COVID-๑๙) รายแรกของจังหวัดนครราชสีมา ที่เป็นการติดเชื้อในพื้นที่จังหวัด และมีการระบาดในวงจำกัด ดำเนินการภายใต้ (กฎหมายหลัก):

(๑) พระราชบัญญัติโรคติดต่อ พ.ศ. ๒๕๕๘

(๒) พระราชบัญญัติป้องกันและบรรเทาสาธารณภัย พ.ศ. ๒๕๕๐

๑. เริ่มต้นภาวะฉุกเฉิน เปิดศูนย์ปฏิบัติการภาวะฉุกเฉินระดับจังหวัด โดยมีผู้ว่าราชการจังหวัดเป็นผู้อำนวยการเหตุการณ์

๒. จัดระบบเฝ้าระวัง สำหรับผู้ป่วยสงสัยโรคติดเชื้อไวรัสโคโรนา ๒๐๑๙ จัดระบบการตรวจทางห้องปฏิบัติการ ฝึกอบรมบุคลากรทางการแพทย์ และระบบการสอบสวน ควบคุม ป้องกันโรค

๓. หากพบผู้ป่วยโรคติดเชื้อไวรัสโคโรนา ๒๐๑๙ (COVID-๑๙) หรือผู้สัมผัสโรค ต้องสอบสวนโรค ดูแลรักษาพยาบาล ตรวจวินิจฉัยโรค ติดตามผู้สัมผัสอย่างรวดเร็ว

๔. จัดระบบเฝ้าระวังสำหรับผู้ป่วยที่มีไข้ หรือเสียชีวิต ซึ่งไม่สามารถระบุสาเหตุได้ จัดระบบตรวจทางห้องปฏิบัติการ ระบบการสอบสวนโรค การควบคุมโรค หากพบผู้ป่วยเพิ่มต้องสอบสวน ดูแลรักษาพยาบาล ตรวจวินิจฉัย ติดตามผู้สัมผัสอย่างรวดเร็ว ภายใน ๒๔ ชั่วโมง

๕. ห้ามผู้ป่วย และผู้สัมผัสเดินทาง (ยกเว้นเพื่อวัตถุประสงค์ทางการแพทย์ : ส่งต่อผู้ป่วย)

มาตรการการดำเนินงานโดยหน่วยงานต่างๆ

สำนักงานสาธารณสุขจังหวัด	หน่วยงานอื่นๆ ที่เกี่ยวข้อง
<p>การเฝ้าระวังโรค</p> <p>๑. ดำเนินการเฝ้าระวัง ตรวจคัดกรองและสอบสวนโรค และควบคุมโรคทันทีภายใน ๒๔ ชั่วโมง ตามแนวทางการดูแลผู้ป่วยและการติดตามผู้สัมผัส</p> <p>๒. พื้นที่ที่ยังไม่พบผู้ป่วย ให้จัดระบบเฝ้าระวัง เตรียมห้องปฏิบัติการที่ได้มาตรฐาน สร้างความ</p>	<p>มหาดไทย (สนจ. ปค. สธ. ปภ. ยธ. ประปา ไฟฟ้า)</p> <p>๑. ดำเนินการเฝ้าระวังควบคุมโรค ตามแนวทางของกระทรวงสาธารณสุข</p> <p>๒. จังหวัดพิจารณาประกาศเขตการให้ความช่วยเหลือ ผู้ประสบภัยพิบัติกรณีฉุกเฉิน ตามระเบียบกระทรวงการคลังว่าด้วยเงินอุดหนุนราชการ</p>

สำนักงานสาธารณสุขจังหวัด	หน่วยงานอื่นๆ ที่เกี่ยวข้อง
<p>ตระหนักและฝึกอบรมให้กับบุคลากรทางการแพทย์และสาธารณสุข ในเรื่องแนวทางปฏิบัติด้านป้องกันควบคุมการติดเชื้อ และสร้างทีมเฝ้าระวังสอบสวนเคลื่อนที่เร็ว</p> <p>๓. เตรียมความพร้อมด้านการแพทย์ สถานพยาบาล แนวทางการรักษา ยาและเวชภัณฑ์ อุปกรณ์ป้องกันร่างกายส่วนบุคคล และห้องปฏิบัติการ</p> <p>๔. ปรับแนวทางและการแก้ไขปัญหาเป็นระยะ</p> <p><b>การป้องกันโรค</b></p> <p>๑. เตรียมความพร้อมด้านการแพทย์ สถานพยาบาล แนวทางการรักษาเวชภัณฑ์ และวัสดุอุปกรณ์ป้องกันร่างกาย (PPE) ห้องปฏิบัติการ สำหรับการดูแลผู้ป่วยติดเชื้อในโรงพยาบาล</p> <p>๒. ให้คำปรึกษาด้านวิชาการ และให้ข้อเสนอแนะเชิงนโยบาย</p> <p>๓. ศึกษาค้นคว้าองค์ความรู้ที่สนับสนุนการป้องกันควบคุมโรค</p> <p><b>การรักษาพยาบาล</b></p> <p>ดูแล รักษา ตรวจจับวินิจฉัยโรคอย่างรวดเร็ว แยกผู้ป่วยในห้องแยกโรค</p> <p><b>การควบคุมโรค</b></p> <p>๑. เปิดศูนย์ปฏิบัติการภาวะฉุกเฉินด้านสาธารณสุข</p> <p>๒. พิจารณาจัดทำพื้นที่แยกกักเพื่อสังเกตอาการ (Local Quarantine และ Home Quarantine) และพื้นที่ปลอดภัยเพื่อรองรับการอพยพ</p> <p>๓. ประกาศภาวะโรคระบาด/การบังคับใช้กฎหมาย</p> <p>๔. ยกระดับการควบคุมโรคตามคำแนะนำของศูนย์บริหารสถานการณ์การแพร่ระบาดของโรคติดเชื้อไวรัสโคโรนา ๒๐๑๙ (COVID-๑๙) (ศบค.)</p> <p><b>การสื่อสารความเสี่ยง</b></p> <p>๑. สื่อสารข้อมูลข่าวสารแก่ประชาชน เรื่องการระบาดและมาตรการป้องกันโรค ผ่านช่องทางต่างๆ</p> <p>๒. จัดระบบการเยียวยาฟื้นฟูสภาพจิตใจของผู้ป่วยและครอบครัว</p>	<p>เพื่อช่วยเหลือผู้ประสบภัยพิบัติฉุกเฉิน พ.ศ. ๒๕๖๒ โดยมีข้อเสนอแนะจากสำนักงานสาธารณสุขจังหวัด ทั้งนี้ ให้จังหวัดนำข้อมูลตามหลักวิชาการของหน่วยงานที่เกี่ยวข้อง อาทิ กรมควบคุมโรค หรือหน่วยงานอื่นๆ มาประกอบการพิจารณาด้วย โดยให้ประกาศกำหนดพื้นที่ที่เกิดภัยเป็นรายหมู่บ้าน/ชุมชน ตามข้อเท็จจริงที่ปรากฏตามช่วงเวลานั้น หากภัยพิบัติส่งผลกระทบต่อเป็นวงกว้าง ก็ให้ประกาศเพิ่มเติม เป็นรายพื้นที่ตามความเสียหายที่เกิดขึ้นจริง โดยให้ระบุให้ชัดเจนว่าเป็นการประกาศเขตให้ความช่วยเหลือผู้ประสบภัยพิบัติกรณีฉุกเฉินเพิ่มเติม</p> <p>๓. เตรียมการบริหารจัดการ กรณีแยกตัวเพื่อเฝ้าสังเกตอาการ (Quarantine)</p> <p>๔. กำหนดมาตรการทางสังคม เพื่อลดการแพร่กระจายเชื้อ (Social distancing)</p> <p><b>สวัสดิการและคุ้มครองแรงงานจังหวัด/แรงงานจังหวัด/ประกันสังคมจังหวัด</b></p> <p>๑. สนับสนุน คุ้มครองแรงงาน รวมถึงแรงงานต่างชาติในสถานประกอบการ กิจกรรมที่ได้รับผลกระทบ</p> <p>๒. ร่วมเฝ้าระวังและควบคุมโรคในสถานประกอบการ</p> <p>๓. จัดการด้านพัฒนากฎหมายและสวัสดิการแรงงานในภาวะวิกฤติ</p> <p>๔. จัดทำบัญชีข้อมูลจำนวนแรงงานที่จะเข้าปฏิบัติหน้าที่ลำเลียงสินค้า ในกรณีจำเป็น</p> <p><b>พาณิชย์จังหวัด</b></p> <p>๑. ออกประกาศให้ หน้ากากอนามัย วัสดุที่ใช้ผลิต หน้ากากอนามัย และผลิตภัณฑ์แอลกอฮอล์ที่เป็นส่วนประกอบเพื่อสุขอนามัยสำหรับมือ (เจลล้างมือ) เป็นสินค้าควบคุม เนื่องจากเป็นสินค้าเกี่ยวกับการป้องกันโรคติดเชื้อไวรัสโคโรนา ๒๐๑๙ (COVID-๑๙)</p> <p>๒. กำหนดมาตรการกำกับดูแลสินค้าและบริการควบคุม ตรวจสอบ ราคาสินค้า ไม่ให้มีการจำหน่ายเกินราคา และไม่ให้มีการกักตุนสินค้า</p> <p>๓. บริหารจัดการ และกระจายสินค้า จัดให้มีเครื่องอุปโภค บริโภค ให้เพียงพอต่อความต้องการของประชาชน</p>

สำนักงานสาธารณสุขจังหวัด	หน่วยงานอื่นๆ ที่เกี่ยวข้อง
	<p>๔. สํารวจจัดทําบัญชีข้อมูลปริมาณและสถานที่เก็บสินค้าอุปโภคบริโภคและสิ่งของจําเป็นต่อการดำรงชีพฯ จากผู้ประกอบการรายใหญ่ในพื้นที่ เช่น แมคโค บิ๊กซี และโลตัส เป็นต้น</p> <p>๕. จัดทำฐานข้อมูลปริมาณการอุปโภคบริโภคของประชาชน เพื่อทราบปริมาณความต้องการใช้ในพื้นที่</p> <p>๖. วางแผนและกำหนดมาตรการการกระจายสินค้าในกรณีเกิดความขาดแคลน</p> <p>๗. ออกประกาศ/การบังคับใช้กฎหมาย</p> <p><b>คลังจังหวัด</b></p> <p>อํานวยความสะดวกในการเบิกจ่ายงบประมาณ</p> <p><b>ขนส่งจังหวัด</b></p> <p>๑. กำหนดมาตรการที่เหมาะสมในการใช้บริการระบบขนส่งสาธารณะ เพื่อป้องกันและควบคุมโรค</p> <p>๒. จัดทำแผน สนับสนุน และอํานวยความสะดวกในการขนส่ง/เคลื่อนย้าย ประชาชนทั่วไป ผู้ป่วย และผู้สัมผัสโรครวมถึงบุคลากรทางการแพทย์ และหน่วยงานที่เกี่ยวข้อง</p> <p>๓. จัดทำแผน สนับสนุน อํานวยความสะดวก และประสานกับภาคเอกชน ในการกระจายสินค้า การขนส่งอาหาร และสินค้าโภคภัณฑ์</p> <p>๔. จัดทำบัญชีข้อมูลจำนวนรถขนส่งสำหรับขนส่งสินค้าฯ ของผู้ประกอบการรายใหญ่ ภาคเอกชน และหน่วยทหาร</p> <p><b>พัฒนาสังคมและความมั่นคงของมนุษย์จังหวัด</b></p> <p>๑. ฟื้นฟูจิตใจผู้ป่วยและญาติ เพื่อลดความกลัว ความกังวล และให้การช่วยเหลือตามระเบียบที่สามารถดำเนินการได้</p> <p>๒. เตรียมแผนการให้ความช่วยเหลือคนเร่ร่อน คนไร้บ้าน คนไร้ที่พึ่ง คนตกงาน ฯลฯ ตามระเบียบที่สามารถดำเนินการได้</p> <p><b>ตรวจคนเข้าเมืองจังหวัด</b></p> <p>ตรวจคัดกรองคนที่เดินทางผ่านแดน พร้อมประสานความร่วมมือกับฝ่ายปกครอง ทหาร ในการตรวจคัดกรองคนที่เดินทางผ่านแดน ตามช่องทางถาวร และช่องทางธรรมชาติ</p> <p><b>ท่องเที่ยวและกีฬาจังหวัด</b></p> <p>๑. ประชาสัมพันธ์แก่ประชาชน ชุมชนท่องเที่ยว ผู้ประกอบการธุรกิจ ส่งเสริมการใช้หน้ากากอนามัย และการล้างมือ</p> <p>๒. จัดทำแผนประคองกิจการภายในองค์กร</p>



สำนักงานสาธารณสุขจังหวัด	หน่วยงานอื่นๆ ที่เกี่ยวข้อง
	<p><b>เกษตรและสหกรณ์จังหวัด/ปศุสัตว์จังหวัด</b></p> <p>๑. สำรวจจัดทำบัญชีข้อมูลปริมาณและสถานที่เก็บสินค้าอุปโภคบริโภคและสิ่งของจำเป็นต่อการดำรงชีพฯ จากผู้ประกอบการรายใหญ่ในพื้นที่ เช่น แมคโค บิ๊กซี และโลตัส เป็นต้น</p> <p>๒. เฝ้าระวัง ป้องกัน ควบคุมโรคในสัตว์ สัตว์ป่า สัตว์นำเข้าจากต่างประเทศ</p> <p>๓. ควบคุมตรวจสอบการเคลื่อนย้ายสัตว์ ซากสัตว์</p> <p>๔. จัดระเบียบการเคลื่อนย้ายของโรคสัตว์</p> <p><b>ศึกษาธิการจังหวัด (หน่วยงานในสังกัดกระทรวงศึกษาธิการ)</b></p> <p>๑. จัดให้มีการเรียนการสอนเกี่ยวกับองค์ความรู้ด้านสุขอนามัย พร้อมทั้งเฝ้าระวัง ป้องกัน และควบคุมการติดเชื้อในสถานศึกษา</p> <p>๒. ร่วมเฝ้าระวัง ป้องกัน และควบคุมโรคในสถานศึกษา</p> <p><b>วัฒนธรรมจังหวัด</b></p> <p>๑. ประชาสัมพันธ์เพื่อสร้างวัฒนธรรม และจิตสำนึกในการป้องกัน และควบคุมการแพร่ระบาดของโรค</p> <p>๒. เสริมสร้างค่านิยมและพฤติกรรมในเชิงวัฒนธรรมการอยู่ร่วมกัน และวิถีชีวิตที่ถูกสุขลักษณะในพื้นที่ชุมชนต่างๆ ให้เหมาะสม สอดคล้องกับพฤติกรรมเชิงสุขภาพในการเฝ้าระวัง ป้องกันโรค ตลอดจนการดูแลตนเอง ครอบครัว และชุมชน รวมถึงการจัดกิจกรรมตามพิธีกรรม ความเชื่อ จารีต ประเพณีต่างๆ ฯลฯ</p> <p>๓. ออกประกาศ/การบังคับใช้กฎหมาย</p> <p><b>อุตสาหกรรมจังหวัด</b></p> <p>๑. ส่งเสริมและสนับสนุนการผลิตเวชภัณฑ์ และเครื่องอุปโภค บริโภคที่จำเป็นอย่างเพียงพอ</p> <p>๒. สำรวจจัดทำบัญชีข้อมูลปริมาณและสถานที่เก็บสินค้าอุปโภค บริโภคและสิ่งของจำเป็นต่อการดำรงชีพฯ จากผู้ประกอบการรายใหญ่ในพื้นที่ เช่น แมคโค บิ๊กซี และโลตัส เป็นต้น</p> <p><b>กาชาดจังหวัด</b></p> <p>สนับสนุนการปฏิบัติงาน ช่วยเหลือ และให้ความร่วมมือในการปฏิบัติงานตามแนวทางมาตรการการป้องกันการแพร่ระบาดของโรคติดเชื้อไวรัสโคโรนา ๒๐๑๙ (COVID-๑๙)</p>

สำนักงานสาธารณสุขจังหวัด	หน่วยงานอื่นๆ ที่เกี่ยวข้อง
	<p>ตำรวจภูธรจังหวัด/หน่วยทหารในพื้นที่</p> <p>๑. ประเมินสถานการณ์ วางแผนปฏิบัติการ เตรียมจัดกำลังปฏิบัติ เตรียมการอำนวยความสะดวกให้การสนับสนุน แลกเปลี่ยนข่าวสารระหว่างหน่วยปฏิบัติการ</p> <p>๒. คู่มือการดำเนินงานของด่านเข้า-ออก จังหวัด</p> <p>องค์การบริหารส่วนจังหวัด</p> <p>๑. สนับสนุนงบประมาณในการดำเนินการแก้ไขปัญหาการแพร่ระบาดของโรคติดเชื้อไวรัสโคโรนา ๒๐๑๙ (COVID-๑๙)</p> <p>ตำรวจรถไฟนครราชสีมา</p> <p>กำหนดมาตรการที่เหมาะสมในการใช้บริการระบบขนส่งทางรถไฟ เพื่อป้องกันและควบคุมโรค</p> <p>รัฐวิสาหกิจ ภาคเอกชน องค์กรเอกชน มูลนิธิอื่นๆ และภาคประชาชน</p> <p>ให้การสนับสนุนช่วยเหลือ ให้ความร่วมมือในการปฏิบัติงานของหน่วยงานภาครัฐ และปฏิบัติงานตามแนวทางมาตรการการป้องกันการแพร่ระบาดของโรคติดเชื้อไวรัสโคโรนา ๒๐๑๙ (COVID-๑๙)</p>

สถานการณ์ที่ ๓ พบการระบาดของผู้ป่วยยืนยันติดเชื้อโรคติดเชื้อไวรัสโคโรนา ๒๐๑๙ (COVID-๑๙) ในวงกว้าง ในจังหวัดนครราชสีมา

ดำเนินการภายใต้ (กฎหมายหลัก):

- (๑) พระราชบัญญัติโรคติดต่อ พ.ศ. ๒๕๕๘
- (๒) พระราชบัญญัติป้องกันและบรรเทาสาธารณภัย พ.ศ. ๒๕๕๐
- (๓) พระราชกำหนดการบริหารราชการในสถานการณ์ฉุกเฉิน พ.ศ. ๒๕๔๘

เปิดศูนย์ปฏิบัติการภาวะฉุกเฉินระดับจังหวัด โดยผู้ว่าราชการจังหวัดเป็นผู้บัญชาการเหตุการณ์

๑. ผู้ว่าราชการจังหวัด ประกาศเขตให้ความช่วยเหลือผู้ประสบภัยพิบัติกรณีฉุกเฉินตามระเบียบกระทรวงการคลัง ว่าด้วยเงินอุดหนุนราชการ เพื่อช่วยเหลือผู้ประสบภัยพิบัติฉุกเฉิน พ.ศ. ๒๕๖๒ โดยมีข้อเสนอแนะจากสำนักงานสาธารณสุขประกอบการพิจารณา ทั้งนี้ ให้จังหวัดนำข้อมูลตามหลักวิชาการของหน่วยงานที่เกี่ยวข้อง อาทิ กรมควบคุมโรค หรือหน่วยงานอื่นๆ มาประกอบการพิจารณาด้วย โดยให้ประกาศกำหนดพื้นที่ที่เกิดภัยเป็นรายหมู่บ้าน/ชุมชน ตามข้อเท็จจริงที่ปรากฏตามช่วงเวลานั้น หากภัยพิบัติส่งผลกระทบต่อเป็นวงกว้าง ก็ให้ประกาศเพิ่มเติม เป็นรายพื้นที่ตามความเสียหายที่เกิดขึ้นจริง โดยให้ระบุให้ชัดเจนว่าเป็นการประกาศเขตให้ความช่วยเหลือผู้ประสบภัยพิบัติกรณีฉุกเฉินเพิ่มเติม

๒. ให้มีการกำหนดบุคลากรที่จะให้ข้อมูลเกี่ยวกับสถานการณ์ ขั้นตอนการควบคุมการระบาด เพื่อสร้างความมั่นใจให้กับประชาชน

๓. เปิดศูนย์บัญชาการเหตุการณ์ตอบโต้โรคติดเชื้อไวรัสโคโรนา ๒๐๑๙ (COVID-๑๙) จังหวัด นครราชสีมา โดยมีผู้ว่าราชการจังหวัดเป็นผู้บัญชาการเหตุการณ์

๔. สร้างความมั่นใจและสนับสนุนการมีส่วนร่วมของชุมชนอย่างเต็มที่ ผ่านผู้นำชุมชน และอาสาสมัคร สาธารณสุขประจำหมู่บ้าน เพื่อให้ชุมชนมีบทบาทสำคัญในการระบุผู้ป่วย การติดตามผู้สัมผัส และการสื่อ ความเสี่ยง ประชาชนควรตระหนักถึงประโยชน์ของการรักษาในเบื้องต้น

๕. พิจารณาเปิดโรงพยาบาลสนาม โดยใช้ค่ายทหาร (ค่ายสุรธรรมพิทักษ์ กองพันทหารเสนารักษ์) โดย ให้ผู้ป่วยและผู้สัมผัสโรคมายู่ที่เดียวกัน เพื่อป้องกันการแพร่ระบาดในวงกว้าง และให้ทีมแพทย์หมุนเวียน ให้การดูแล

๖. ห้ามผู้ป่วย รวมทั้งผู้ป่วยที่เข้าข่าย หรือผู้ป่วยสงสัย และผู้สัมผัสโรค เดินทาง (ยกเว้นเพื่อ วัตถุประสงค์ทางการแพทย์ : ส่งต่อผู้ป่วย)

๗. จัดให้มีอุปกรณ์ทางการแพทย์ที่เพียงพอ โดยเฉพาะอย่างยิ่ง อุปกรณ์ป้องกันร่างกายส่วนบุคคล สำหรับบุคลากรทางการแพทย์ เจ้าหน้าที่ห้องปฏิบัติการ เจ้าหน้าที่ทำความสะอาด

๘. จัดการดูแลรักษาให้มีคุณภาพ จัดเตรียมวัสดุอุปกรณ์ และการช่วยเหลือดูแลสุขภาพจิต ให้กับผู้ที่ ได้รับผลกระทบ เพื่อลดอัตราการอพยพของประชาชน สำหรับมาตรการพิเศษอื่นๆ เช่น การแยกกักผู้สัมผัส จะพิจารณาดำเนินการตามความจำเป็น

๙. สร้างความมั่นใจให้แก่บุคลากรทางการแพทย์ โดยมีมาตรการด้านความปลอดภัย มีชุดป้องกัน (PPE) อย่างเพียงพอ มีค่าตอบแทนตามความเหมาะสม สำหรับผู้ที่ปฏิบัติงานภายในสถานะเสี่ยงอันตราย มีการ ให้ความรู้การอบรมเรื่อง การป้องกันและควบคุมการติดเชื้อ รวมทั้งการใช้อุปกรณ์ป้องกันอันตรายส่วนบุคคล (PPE)

๑๐. จัดศูนย์การรักษาพยาบาล และห้องปฏิบัติการสำหรับตรวจวินิจฉัยโรคที่อยู่ใกล้กับพื้นที่ที่มีการ ระบาดของโรคมามากที่สุด มีเจ้าหน้าที่และเครื่องมือที่จำเป็นรองรับอย่างเพียงพอกับปริมาณผู้ป่วย เพื่อให้ เจ้าหน้าที่และผู้ป่วยมีความปลอดภัย ซึ่งเจ้าหน้าที่จะต้องปฏิบัติงานให้สอดคล้องกับการป้องกันและควบคุมการ ติดเชื้อ รวมทั้งการใช้อุปกรณ์ป้องกันตนเองอยู่เสมอ

๑๑. ผู้ป่วยที่ได้รับการยืนยันว่าติดเชื้อไวรัสโคโรนา ๒๐๑๙ (COVID-๑๙) จะต้องถูกแยกและรักษาตัวที่ หน่วยรักษาพยาบาล โดยไม่ให้มีการเดินทางทั้งในและนอกจังหวัด (ยกเว้นเพื่อวัตถุประสงค์ทางการแพทย์) จนกว่าจะมีการทดสอบผลจำเพาะ ๒ วิธี ซึ่งตรงข้ามกัน ๒๔ ชั่วโมง ให้ผลลบ

๑๒. ผู้สัมผัสโรค (ไม่รวมบุคลากรทางการแพทย์ และเจ้าหน้าที่ทางห้องปฏิบัติการ ที่มีการป้องกันการ ติดเชื้ออย่างเหมาะสม) ควรได้รับการเฝ้าระวังอาการทุกวัน จำกัดการเดินทางในจังหวัด และห้ามเดินทาง ระหว่างจังหวัดจนกว่าจะครบ ๑๔ วัน หลังการสัมผัสเชื้อ

๑๓. สำหรับผู้ป่วยที่เข้าข่ายหรือผู้ป่วยสงสัย ควรมีการแยกผู้ป่วยทันที มีการจำกัดการเดินทาง จนกว่า จะมีการระบุได้ว่า เป็นผู้ป่วยยืนยันหรือผู้ป่วยสัมผัส

๑๔. ควรมีการเลื่อนการรวมตัวของคนหมู่มาก จนกว่าจะควบคุมการแพร่ระบาดของเชื้อไวรัสโคโรนา ๒๐๑๙ (COVID-๑๙) ได้

๑๕. ในชุมชน ป้องกันการติดเชื้อในชุมชน การสวมใส่อุปกรณ์ป้องกันร่างกายที่เหมาะสม เชื่อมโยง ข้อมูลทางระบาดวิทยากับห้องปฏิบัติการ

๑๖. ประคองกิจการ ในบริการสาธารณะที่จำเป็น การดูแลความเป็นอยู่ในพื้นที่ควบคุมโรค

มาตรการการดำเนินงานโดยหน่วยงานต่างๆ

สำนักงานสาธารณสุขจังหวัด	หน่วยงานอื่นๆ ที่เกี่ยวข้อง
<p><b>การเฝ้าระวังโรค</b></p> <p>๑. ดำเนินการเฝ้าระวัง ตรวจคัดกรองและสอบสวนโรค และควบคุมโรคทันทีภายใน ๒๔ ชั่วโมง ตามแนวทางการดูแลผู้ป่วยและการติดตามผู้สัมผัส</p> <p>๒. พื้นที่ที่ยังไม่พบผู้ป่วย ให้จัดระบบเฝ้าระวังเตรียมห้องปฏิบัติการที่ได้มาตรฐาน สร้างความตระหนักและฝึกอบรมให้กับบุคลากรทางการแพทย์และสาธารณสุข ในเรื่องแนวทางปฏิบัติ ด้านป้องกัน ควบคุมการติดเชื้อ และสร้างทีมเฝ้าระวังสืบสวนเคลื่อนที่เร็ว</p> <p>๓. เตรียมความพร้อมด้านการแพทย์ สถานพยาบาล แนวทางการรักษา ยาและเวชภัณฑ์ อุปกรณ์ ป้องกันร่างกายส่วนบุคคล และห้องปฏิบัติการ</p> <p>๔. ประเมินสถานการณ์ และกำหนดแนวทางการแก้ไขปัญหา</p> <p><b>การป้องกันโรค</b></p> <p>๑. เตรียมความพร้อมด้านการแพทย์ สถานพยาบาล แนวทางการรักษาเวชภัณฑ์ และวัสดุอุปกรณ์ป้องกันร่างกาย (PPE) ห้องปฏิบัติการ สำหรับการดูแลผู้ป่วยติดเชื้อในโรงพยาบาล</p> <p>๒. ให้คำปรึกษาด้านวิชาการ และให้ข้อเสนอแนะเชิงนโยบาย</p> <p>๓. ศึกษาค้นคว้าองค์ความรู้ที่สนับสนุนการป้องกันควบคุมโรค</p> <p>๔. ดำเนินการตามแผนประคองกิจการ</p> <p><b>การรักษาพยาบาล</b></p> <p>ดูแล รักษา ตรวจวินิจฉัยโรคอย่างรวดเร็ว แยกผู้ป่วยในห้องแยกโรค</p> <p><b>การควบคุมโรค</b></p> <p>๑. เปิดศูนย์ปฏิบัติการภาวะฉุกเฉินด้านสาธารณสุข</p> <p>๒. พิจารณาจัดทำพื้นที่แยกกักเพื่อสังเกตอาการ (Local Quarantine และ Home Quarantine) และพื้นที่ปลอดภัยเพื่อรองรับการอพยพ</p> <p>๓. พิจารณาจัดพื้นที่แยกโรค เพื่อรองรับผู้ป่วยจำนวนมาก</p> <p>๔. ประกาศภาวะโรคระบาด/การบังคับใช้กฎหมาย</p>	<p><b>มหาดไทย (สนจ. ปค. สด. ปภ. ยธ. ประปา ไฟฟ้า)</b></p> <p>๑. ดำเนินการเฝ้าระวังควบคุมโรค ตามแนวทางของกระทรวงสาธารณสุข</p> <p>๒. จังหวัดพิจารณาประกาศเขตการให้ความช่วยเหลือผู้ประสบภัยพิบัติกรณีฉุกเฉิน ตามระเบียบกระทรวงการคลังว่าด้วยเงินทดรองราชการ เพื่อช่วยเหลือผู้ประสบภัยพิบัติฉุกเฉิน พ.ศ. ๒๕๖๒ โดยมีข้อเสนอแนะจากสำนักงานสาธารณสุขจังหวัด ทั้งนี้ ให้จังหวัดนำข้อมูลตามหลักวิชาการของหน่วยงานที่เกี่ยวข้อง อาทิ กรมควบคุมโรค หรือหน่วยงานอื่นๆ มาประกอบการพิจารณาด้วย โดยให้ประกาศกำหนดพื้นที่ที่เกิดภัยเป็นรายหมู่บ้าน/ชุมชน ตามข้อเท็จจริงที่ปรากฏตามช่วงเวลานั้น หากภัยพิบัติส่งผลกระทบต่อเป็นวงกว้าง ก็ให้ประกาศเพิ่มเติม เป็นรายพื้นที่ตามความเสียหายที่เกิดขึ้นจริง โดยให้ระบุให้ชัดเจนว่าเป็นการประกาศเขตให้ความช่วยเหลือผู้ประสบภัยพิบัติกรณีฉุกเฉินเพิ่มเติม</p> <p>๓. เตรียมการบริหารจัดการ กรณีแยกตัวเพื่อเฝ้าสังเกตอาการ (Quarantine)</p> <p>๔. กำหนดมาตรการทางสังคม เพื่อลดการแพร่ กระจายเชื้อ (Social distancing)</p> <p><b>สวัสดิการและคุ้มครองแรงงานจังหวัด/แรงงานจังหวัด/ประกันสังคมจังหวัด</b></p> <p>๑. สนับสนุน คุ้มครองแรงงาน รวมถึงแรงงานต่างชาตินในสถานประกอบการ กิจกรรมที่ได้รับผลกระทบ</p> <p>๒. ร่วมเฝ้าระวังและควบคุมโรคในสถานประกอบการ</p> <p>๓. จัดการด้านพัฒนากฎหมายและสวัสดิการแรงงานในภาวะวิกฤติ</p> <p>๔. จัดทำบัญชีข้อมูลจำนวนแรงงานที่จะเข้าปฏิบัติหน้าที่ลำเลียงสินค้า ในกรณีจำเป็น</p> <p><b>พาณิชย์จังหวัด</b></p> <p>๑. ออกประกาศให้ หน้ากากอนามัย วัสดุที่ใช้ผลิต หน้ากากอนามัย และผลิตภัณฑ์แอลกอฮอล์ที่เป็นส่วนประกอบเพื่อสุขอนามัยสำหรับมือ (เจลล้างมือ) เป็นสินค้าควบคุม เนื่องจากเป็นสินค้าเกี่ยวกับการป้องกันโรคติดเชื้อไวรัสโคโรนา ๒๐๑๙ (COVID-๑๙)</p>

สำนักงานสาธารณสุขจังหวัด	หน่วยงานอื่นๆ ที่เกี่ยวข้อง
<p>๕. ยุกระดับการควบคุมโรคตามคำแนะนำของ ศูนย์บริหารสถานการณ์การแพร่ระบาดของโรคติดเชื้อไวรัสโคโรนา ๒๐๑๙ (COVID-๑๙) (ศบค.)</p> <p><b>การสื่อสารความเสี่ยง</b></p> <p>๑. สื่อสารข้อมูลข่าวสารแก่ประชาชน เรื่องการระบาดและมาตรการป้องกันโรค ผ่านช่องทางต่างๆ</p> <p>๒. จัดระบบการเฝ้าระวังฯ พื้นฟูสภาพจิตใจของผู้ป่วย และครอบครัว</p>	<p>๒. กำหนดมาตรการกำกับดูแลสินค้าและบริการควบคุม ตรวจสอบ ราคาสินค้า ไม่ให้มีการจำหน่ายเกินราคา และไม่ให้มีการกักตุนสินค้า</p> <p>๓. บริหารจัดการ และกระจายสินค้า จัดให้มีเครื่องอุปโภค บริโภค ให้เพียงพอต่อความต้องการของประชาชน</p> <p>๔. สำรวจจัดทำบัญชีข้อมูลปริมาณและสถานที่เก็บสินค้าอุปโภคบริโภคและสิ่งของจำเป็นต่อการดำรงชีพฯ จากผู้ประกอบการรายใหญ่ในพื้นที่ เช่น แมคโค บิ๊กซี และโลตัส เป็นต้น</p> <p>๕. จัดทำฐานข้อมูลปริมาณการอุปโภคบริโภคของประชาชน เพื่อทราบปริมาณความต้องการใช้ในพื้นที่</p> <p>๖. วางแผนและกำหนดมาตรการการกระจายสินค้าในกรณีเกิดความขาดแคลน</p> <p>๗. ออกประกาศ/การบังคับใช้กฎหมาย</p> <p><b>คลังจังหวัด</b></p> <p>อำนวยความสะดวกในการเบิกจ่ายงบประมาณ</p> <p><b>ขนส่งจังหวัด</b></p> <p>๑. กำหนดมาตรการที่เหมาะสมในการใช้บริการระบบขนส่งสาธารณะ เพื่อป้องกันและควบคุมโรค</p> <p>๒. จัดทำแผน สนับสนุน และอำนวยความสะดวกในการขนส่ง/เคลื่อนย้าย ประชาชนทั่วไป ผู้ป่วย และผู้สัมผัสโรค รวมถึงบุคลากรทางการแพทย์ และหน่วยงานที่เกี่ยวข้อง</p> <p>๓. จัดทำแผน สนับสนุน อำนวยความสะดวก และประสานกับภาคเอกชน ในการกระจายสินค้า การขนส่งอาหาร และสินค้าโภคภัณฑ์</p> <p>๔. จัดทำบัญชีข้อมูลจำนวนรถขนส่งสำหรับขนส่งสินค้าฯ ของผู้ประกอบการรายใหญ่ ภาคเอกชน และหน่วยทหาร</p> <p><b>พัฒนาสังคมและความมั่นคงของมนุษย์จังหวัด</b></p> <p>๑. พื้นฟูจิตใจผู้ป่วยและญาติ เพื่อลดความกลัว ความกังวล และให้การช่วยเหลือตามระเบียบที่สามารถดำเนินการได้</p> <p>๒. เตรียมแผนการให้ความช่วยเหลือคนเร่ร่อน คนไร้บ้าน คนไร้ที่พึ่ง คนตกงาน ฯลฯ ตามระเบียบที่สามารถดำเนินการได้</p> <p><b>ตรวจคนเข้าเมืองจังหวัด</b></p> <p>ตรวจคัดกรองคนที่เดินทางผ่านแดน พร้อมประสานความร่วมมือกับฝ่ายปกครอง ทหาร ในการตรวจคัดกรองคนที่เดินทางผ่านแดน ตามช่องทางถาวร และช่องทางธรรมชาติ</p>



สำนักงานสาธารณสุขจังหวัด	หน่วยงานอื่นๆ ที่เกี่ยวข้อง
	<p><b>ท่องเที่ยวและกีฬาจังหวัด</b></p> <p>๑. ประชาสัมพันธ์แก่ประชาชน ชุมชนท่องเที่ยว ผู้ประกอบการธุรกิจ ส่งเสริมการใช้หน้ากากอนามัย และการล้างมือ</p> <p>๒. จัดทำแผนประคองกิจการภายในองค์กร</p> <p><b>เกษตรและสหกรณ์จังหวัด/ปศุสัตว์จังหวัด</b></p> <p>๑. สำรวจจัดทำบัญชีข้อมูลปริมาณและสถานที่เก็บสินค้าอุปโภคบริโภคและสิ่งของจำเป็นต่อการดำรงชีพฯ จากผู้ประกอบการรายใหญ่ในพื้นที่ เช่น แมคโค บิ๊กซี และโลตัส เป็นต้น</p> <p>๒. เฝ้าระวังป้องกัน ควบคุมโรคในสัตว์ สัตว์ป่า สัตว์นำเข้ามาจากต่างประเทศ</p> <p>๓. ควบคุมตรวจสอบการเคลื่อนย้ายสัตว์ ซากสัตว์</p> <p>๔. จัดระเบียบการเตือนภัยของโรคสัตว์</p> <p><b>ศึกษาธิการจังหวัด (หน่วยงานในสังกัดกระทรวงศึกษาธิการ)</b></p> <p>๑. จัดให้มีการเรียนการสอนเกี่ยวกับองค์ความรู้ด้านสุขอนามัย พร้อมทั้งเฝ้าระวัง ป้องกัน และควบคุมการติดเชื้อในสถานศึกษา</p> <p>๒. ร่วมเฝ้าระวัง ป้องกัน และควบคุมโรคในสถานศึกษา</p> <p><b>วัฒนธรรมจังหวัด</b></p> <p>๑. ประชาสัมพันธ์เพื่อสร้างวัฒนธรรม และจิตสำนึกในการป้องกัน และควบคุมการแพร่ระบาดของโรค</p> <p>๒. เสริมสร้างค่านิยมและพฤติกรรมในเชิงวัฒนธรรม การอยู่ร่วมกัน และวิถีชีวิตที่ถูกต้องลักษณะในพื้นที่ชุมชนต่างๆ ให้เหมาะสม สอดคล้องกับพฤติกรรมเชิงสุขภาพในการเฝ้าระวัง ป้องกันโรค ตลอดจนการดูแลตนเอง ครอบครัว และชุมชน รวมถึงการจัดกิจกรรมตามพิธีกรรม ความเชื่อ จารีต ประเพณีต่างๆ ฯลฯ</p> <p>๓. ออกประกาศ/การบังคับใช้กฎหมาย</p> <p><b>กาชาดจังหวัด</b></p> <p>สนับสนุนการปฏิบัติงาน ช่วยเหลือ และให้ความร่วมมือในการปฏิบัติงานตามแนวทางมาตรการการป้องกันการแพร่ระบาดของโรคติดเชื้อไวรัสโคโรนา ๒๐๑๙ (COVID-๑๙)</p>

สำนักงานสาธารณสุขจังหวัด	หน่วยงานอื่นๆ ที่เกี่ยวข้อง
	<p><b>อุตสาหกรรมจังหวัด</b></p> <p>๑. ส่งเสริมและสนับสนุนการผลิตเวชภัณฑ์ และเครื่องอุปโภค บริโภคที่จำเป็นอย่างเพียงพอ</p> <p>๒. สำรวจจัดทำบัญชีข้อมูลปริมาณและสถานที่เก็บสินค้าอุปโภค บริโภคและสิ่งของจำเป็นต่อการดำรงชีพฯ จากผู้ประกอบการรายใหญ่ในพื้นที่ เช่น แมคโค บิ๊กซี และโลตัส เป็นต้น</p> <p>๓. จัดทำแผนประคองกิจการภายในองค์กร</p> <p><b>ยุติธรรมจังหวัด/เรือนจำจังหวัด</b></p> <p>๑. สนับสนุนการปรับปรุงแก้ไขกฎหมาย และการเสนอกฎหมาย เพื่อลดการแพร่กระจายของเชื้อ</p> <p>๒. ดูแลป้องกันไม่ให้โรคระบาดเข้าไปสู่เรือนจำ และสถานพินิจและคุ้มครองเด็กและเยาวชน</p> <p>๓. ให้ความช่วยเหลือทางกฎหมาย และทางคดีแก่เจ้าหน้าที่ผู้ปฏิบัติงาน และให้ความเป็นธรรมแก่ประชาชน โดยให้สอดคล้องกับสถานการณ์การระบาด</p> <p><b>ตำรวจภูธรจังหวัด/หน่วยทหารในพื้นที่</b></p> <p>๑. ประเมินสถานการณ์ วางแผนปฏิบัติการ เตรียมจัดกำลังปฏิบัติ เตรียมการอำนวยความสะดวก ให้การสนับสนุน แลกเปลี่ยนข่าวสารระหว่างหน่วยปฏิบัติการ</p> <p>๒. ดูแลการดำเนินงานของด่านเข้า-ออก จังหวัด</p> <p><b>องค์การบริหารส่วนจังหวัด</b></p> <p>๑. สนับสนุนงบประมาณในการดำเนินการแก้ไขปัญหาการแพร่ระบาดของโรคติดเชื้อไวรัสโคโรนา ๒๐๑๙ (COVID-๑๙)</p> <p><b>สำนักงานหลักประกันสุขภาพแห่งชาติ เขต ๙ นครราชสีมา</b></p> <p>ใช้งบประมาณจากกองทุนหลักประกันสุขภาพ ระดับท้องถิ่น หรือพื้นที่ เพื่อสร้างเสริมสุขภาพ ป้องกัน และควบคุมโรค</p> <p><b>ตำรวจรถไฟนครราชสีมา</b></p> <p>กำหนดมาตรการที่เหมาะสมในการใช้บริการระบบขนส่งทางรถไฟ เพื่อป้องกันและควบคุมโรค</p> <p><b>รัฐวิสาหกิจ ภาคเอกชน องค์กรเอกชน มูลนิธิอื่นๆ และภาคประชาชน</b></p> <p>ให้การสนับสนุนช่วยเหลือ ให้ความร่วมมือในการปฏิบัติงานของหน่วยงานภาครัฐ และปฏิบัติงานตามแนวทางมาตรการการป้องกันการแพร่ระบาดของโรคติดเชื้อไวรัสโคโรนา ๒๐๑๙ (COVID-๑๙)</p>

๔. คำแนะนำและการประสานงาน

๑. แผนนี้มีผลบังคับใช้และเริ่มปฏิบัติตั้งแต่บัดนี้เป็นต้นไป

๒. เมื่อเกิดภัย ให้ศูนย์บัญชาการเหตุการณ์โรคติดเชื้อไวรัสโคโรนา ๒๐๑๙ (COVID-๑๙) จังหวัดนครราชสีมา ศูนย์บัญชาการเหตุการณ์อำเภอ และศูนย์ปฏิบัติการฉุกเฉินองค์กรปกครองส่วนท้องถิ่น ประสานการปฏิบัติและบูรณาการตามโครงสร้างกองอำนาจการป้องกันและบรรเทาสาธารณภัย และกฎหมายอื่นที่เกี่ยวข้อง โดยใช้งบประมาณปกติ หรือปฏิบัติตามระเบียบกระทรวงการคลังว่าด้วยเงินอุดหนุนราชการเพื่อช่วยเหลือผู้ประสบภัยพิบัติกรณีฉุกเฉิน พ.ศ. ๒๕๖๒

๕. การบังคับบัญชาและการติดต่อสื่อสาร

การบังคับบัญชา

(๑) อำนาจการบังคับบัญชาส่วนราชการ หน่วยงาน เจ้าหน้าที่ และบุคคลทั่วไปเกี่ยวกับการป้องกันโรคติดเชื้อไวรัสโคโรนา ๒๐๑๙ (COVID-๑๙) จังหวัดนครราชสีมา เป็นไปตามพระราชบัญญัติป้องกันและบรรเทาสาธารณภัย พ.ศ. ๒๕๕๐

(๒) ที่ตั้งศูนย์บัญชาการเหตุการณ์ โรคติดเชื้อไวรัสโคโรนา ๒๐๑๙ (COVID-๑๙) จังหวัดนครราชสีมา ณ ศาลากลางจังหวัดนครราชสีมา อำเภอเมือง จังหวัดนครราชสีมา

(๓) ที่ตั้งศูนย์ปฏิบัติการตอบโต้ภาวะฉุกเฉินด้านการแพทย์และสาธารณสุข (EOC) กรณีโรคติดเชื้อไวรัสโคโรนา ๒๐๑๙ (COVID-๑๙) จังหวัดนครราชสีมา ณ สำนักงานสาธารณสุขจังหวัดนครราชสีมา

๖. ภาคผนวก

ภาคผนวก ก : คำสั่งกองอำนาจการป้องกันและบรรเทาสาธารณภัยจังหวัดนครราชสีมา

ภาคผนวก ข : สถานที่กักกันตัวของจังหวัด (Local Quarantine)

ภาคผนวก ค : เครื่องข่ายการสื่อสาร

ภาคผนวก ง : รายละเอียดข้อมูลทรัพยากรเครื่องมือเครื่องจักรกลสาธารณสุข

ภาคผนวก จ : หมายเลขติดต่อหน่วยงานในการป้องกันและบรรเทาสาธารณภัยจังหวัดนครราชสีมา

ลงชื่อ.......... ผู้เสนอแผน  
(นายฉัตรณรงค์ ศิริพร ณ ราชสีมา)

หัวหน้าสำนักงานป้องกันและบรรเทาสาธารณภัยจังหวัดนครราชสีมา

ลงชื่อ.......... ผู้เห็นชอบแผน  
(นางปิยะฉัตร อินสว่าง)  
รองผู้ว่าราชการจังหวัดนครราชสีมา

ลงชื่อ.......... ผู้อนุมัติแผน  
(นายวิเชียร จันทรโณทัย)  
ผู้ว่าราชการจังหวัดนครราชสีมา  
ผู้อำนวยการจังหวัด

/ภาคผนวก ก...

ภาคผนวก ก : คำสั่งกองอำนาจการป้องกันและบรรเทาสาธารณภัยจังหวัดนครราชสีมา



คำสั่งกองอำนาจการป้องกันและบรรเทาสาธารณภัยจังหวัดนครราชสีมา  
ที่ ๒๕๕๐/๒๕๖๓

เรื่อง ศูนย์บัญชาการเหตุการณ์ตอบโต้โรคติดเชื้อไวรัสโคโรนา ๒๐๑๙ (COVID - ๑๙) จังหวัดนครราชสีมา

ตามที่ได้เกิดสถานการณ์การระบาดของโรคติดเชื้อไวรัสโคโรนา ๒๐๑๙ (COVID-๑๙) โดยมีการรายงานการระบาดเริ่มต้นที่ประเทศจีน มีการรายงานจำนวนผู้ป่วยโรคติดเชื้อไวรัสโคโรนา ๒๐๑๙ (COVID-๑๙) เป็นครั้งแรก ต่อมาได้พบผู้ป่วยยืนยันในหลายประเทศทั่วโลก จำนวนผู้ป่วยยืนยันเพิ่มขึ้นจำนวนมาก เช่น ฮองกง มาเก๊า ไต้หวัน เกาหลีใต้ สิงคโปร์ และญี่ปุ่น และพบอัตราการเสียชีวิตจากโรคประมาณร้อยละ ๒ ซึ่งข้อมูลองค์การอนามัยโลก ณ วันที่ ๔ มีนาคม ๒๕๖๓ มีรายงานผู้ป่วยยืนยันทั่วโลก รวม ๗๗ ประเทศ ๒ เขตบริหารพิเศษ และเรือ Diamond Princess จำนวน ๙๓,๕๗๔ ราย มีอาการรุนแรง ๖,๗๗๒ ราย เสียชีวิต ๓,๒๐๔ ราย โดยมียอดผู้ป่วยยืนยันในพื้นที่ที่มีการระบาดอย่างต่อเนื่อง ได้แก่ สาธารณรัฐประชาชนจีน (รวมเขตบริหารพิเศษฮองกง มาเก๊า) เกาหลีใต้ อิตาลี อิหร่าน ญี่ปุ่น เยอรมนี ฝรั่งเศส สิงคโปร์ และไต้หวัน รวมทั้งประเทศอื่นๆ อย่างต่อเนื่อง

อาศัยอำนาจตามความในมาตรา ๒๐ มาตรา ๒๑ มาตรา ๒๒ แห่งพระราชบัญญัติโรคติดต่อ พ.ศ. ๒๕๕๘ และตามมาตรา ๑๕ และมาตรา ๑๖ แห่งพระราชบัญญัติป้องกันและบรรเทาสาธารณภัย พ.ศ. ๒๕๕๐ จังหวัดนครราชสีมา จึงจัดตั้งศูนย์บัญชาการเหตุการณ์ตอบโต้โรคติดเชื้อไวรัสโคโรนา ๒๐๑๙ (COVID - ๑๙) ขึ้น ณ ห้องประชุมหลวงพ่อคุณปริสุทโธ ชั้น ๓ ศาลากลางจังหวัดนครราชสีมา โดยมีคณะกรรมการส่วนอำนาจการและคณะกรรมการส่วนต่างๆ ดังนี้

- | ๑. คณะกรรมการส่วนอำนาจการ   | ประกอบด้วย |                      |
|---|------------|----------------------|
| ๑.๑ ผู้ว่าราชการจังหวัดนครราชสีมา                                     |            | ผู้อำนวยการศูนย์ฯ    |
| ๑.๒ รองผู้ว่าราชการจังหวัดนครราชสีมา (นายจรัสชัย โชคเรืองสกุล)        |            | รองผู้อำนวยการศูนย์ฯ |
| ๑.๓ รองผู้ว่าราชการจังหวัดนครราชสีมา (นายอภิรักษ์ เผือกม่วง)          |            | รองผู้อำนวยการศูนย์ฯ |
| ๑.๔ รองผู้ว่าราชการจังหวัดนครราชสีมา (นายศักดิ์สิทธิ์ สกุลลิขเรศสีมา) |            | รองผู้อำนวยการศูนย์ฯ |
| ๑.๕ รองผู้ว่าราชการจังหวัดนครราชสีมา (นางปิยะฉัตร อินสว่าง)           |            | รองผู้อำนวยการศูนย์ฯ |
| ๑.๖ ผู้บัญชาการมณฑลทหารบกที่ ๒๑                                       |            | กรรมการ              |
| ๑.๗ รองผู้อำนวยการรักษาความมั่นคงภายในจังหวัดนครราชสีมา               |            | กรรมการ              |
| ๑.๘ ผู้อำนวยการศูนย์ป้องกันและบรรเทาสาธารณภัย เขต ๕ นครราชสีมา        |            | กรรมการ              |
| ๑.๙ ผู้อำนวยการสำนักงานป้องกันควบคุมโรคที่ ๙ นครราชสีมา               |            | กรรมการ              |
| ๑.๑๐ ปลัดจังหวัดนครราชสีมา  |            | กรรมการ              |
| ๑.๑๑ ผู้บังคับการตำรวจภูธรจังหวัดนครราชสีมา                           |            | กรรมการ              |
| ๑.๑๒ ผู้กำกับการตำรวจตรวจคนเข้าเมืองจังหวัดนครราชสีมา                 |            | กรรมการ              |
| ๑.๑๓ หัวหน้าสำนักงานจังหวัดนครราชสีมา                                 |            | กรรมการ              |
| ๑.๑๔ พัฒนาสังคมและความมั่นคงของมนุษย์จังหวัดนครราชสีมา                |            | กรรมการ              |
| ๑.๑๕ ท้องถิ่นจังหวัดนครราชสีมา  |            | กรรมการ              |
| ๑.๑๖ พัฒนาการจังหวัดนครราชสีมา  |            | กรรมการ              |
| ๑.๑๗ ศึกษาธิการจังหวัดนครราชสีมา                                      |            | กรรมการ              |

/๑.๑๘ คลังจังหวัด...

/๑.๑๘ คลังจังหวัด...

๑.๑๘	คลังจังหวัดนครราชสีมา	กรรมการ
๑.๑๙	อุตสาหกรรมจังหวัดนครราชสีมา	กรรมการ
๑.๒๐	พาณิชย์จังหวัดนครราชสีมา	กรรมการ
๑.๒๑	ท่องเที่ยวและกีฬาจังหวัดนครราชสีมา	กรรมการ
๑.๒๒	จัดหางานจังหวัดนครราชสีมา	กรรมการ
๑.๒๓	แรงงานจังหวัดนครราชสีมา	กรรมการ
๑.๒๔	ประกันสังคมจังหวัดนครราชสีมา	กรรมการ
๑.๒๕	ขนส่งจังหวัดนครราชสีมา	กรรมการ
๑.๒๖	ผู้อำนวยการแขวงทางหลวงนครราชสีมา ที่ ๑	กรรมการ
๑.๒๗	ผู้อำนวยการแขวงทางหลวงนครราชสีมา ที่ ๒	กรรมการ
๑.๒๘	ผู้อำนวยการแขวงทางหลวงนครราชสีมา ที่ ๓	กรรมการ
๑.๒๙	ผู้อำนวยการแขวงทางหลวงชนบทนครราชสีมา	กรรมการ
๑.๓๐	ประชาสัมพันธ์จังหวัดนครราชสีมา	กรรมการ
๑.๓๑	ผู้อำนวยการสถานีวิทยุกระจายเสียงแห่งประเทศไทย จังหวัดนครราชสีมา	กรรมการ
๑.๓๒	นายอำเภอทุกอำเภอ	กรรมการ
๑.๓๓	นายกองค์การบริหารส่วนจังหวัดนครราชสีมา	กรรมการ
๑.๓๔	นายกเทศมนตรีนครราชสีมา	กรรมการ
๑.๓๕	นายกเทศมนตรีเมืองทุกแห่ง	กรรมการ
๑.๓๖	ผู้จัดการบริษัท ทีไอที จำกัด (มหาชน) สาขานครราชสีมา	กรรมการ
๑.๓๗	ผู้จัดการสำนักงานบริการลูกค้า กสท โทรคมนาคม	กรรมการ
๑.๓๘	ผู้จัดการการไฟฟ้าส่วนภูมิภาคสาขานครราชสีมา	กรรมการ
๑.๓๙	นายกสมาคมธุรกิจการท่องเที่ยวจังหวัดนครราชสีมา	กรรมการ
๑.๔๐	ประธานหอการค้าจังหวัดนครราชสีมา	กรรมการ
๑.๔๑	นายกสมาคมัคคหะศกจังหวัดนครราชสีมา	กรรมการ
๑.๔๒	ประธานสภาอุตสาหกรรมจังหวัดนครราชสีมา	กรรมการ
๑.๔๓	นายกเหล่ากาชาดจังหวัดนครราชสีมา	กรรมการ
๑.๔๔	หัวหน้าสถานีกาชาดที่ ๔ นครราชสีมา	กรรมการ
๑.๔๕	ประธานมูลนิธิพิทักษ์ธรรม ๓๑ (ยุภ ๓๑)	กรรมการ
๑.๔๖	ประธานมูลนิธิหลักเสียงเชียงตุงสว่างเมตตาธรรมสถาน	กรรมการ
๑.๔๗	ผู้อำนวยการโรงพยาบาลศูนย์/โรงพยาบาลทั่วไป	กรรมการ
๑.๔๘	ผู้อำนวยการโรงพยาบาลจิตเวชราชชนรินทร์จังหวัดนครราชสีมา	กรรมการ
๑.๔๙	นายแพทย์สาธารณสุขจังหวัดนครราชสีมา	กรรมการและเลขานุการ
๑.๕๐	นายแพทย์เชี่ยวชาญ (ด้านเวชกรรมป้องกัน) รองนายแพทย์สาธารณสุขจังหวัดนครราชสีมา สำนักงานสาธารณสุขจังหวัดนครราชสีมา	กรรมการและผู้ช่วยเลขานุการ
๑.๕๑	รองนายแพทย์สาธารณสุขจังหวัดนครราชสีมา (นายทัศนีย์ ประยูรหงส์) สำนักงานสาธารณสุขจังหวัดนครราชสีมา	กรรมการและผู้ช่วยเลขานุการ
๑.๕๒	หัวหน้าสำนักงานป้องกันและบรรเทาสาธารณภัย จังหวัดนครราชสีมา	กรรมการและผู้ช่วยเลขานุการ

/๑.๕๓ เจ้าหน้าที่...



๑.๕๓ เจ้าหน้าที่สำนักงานสาธารณสุขจังหวัดนครราชสีมา กรรมการและผู้ช่วยเลขานุการ  
ที่ได้รับมอบหมาย

๑.๕๔ ผู้แทน สำนักงานป้องกันควบคุมโรคที่ ๙ นครราชสีมา กรรมการและผู้ช่วยเลขานุการ  
มีหน้าที่

(๑) อำนวยการประสานงาน กำกับ และติดตามสถานการณ์ ร่วมกับศูนย์ข้อมูลมาตรการแก้ไข  
ปัญหาจากโรคติดเชื้อไวรัสโคโรนา ๒๐๑๙ หรือ โควิด-๑๙ สำนักนายกรัฐมนตรี เพื่อตอบโต้สถานการณ์  
รวมทั้ง การสั่งการ ควบคุม กำกับและติดตามประเมินผล

(๒) บริหารจัดการทรัพยากรต่างๆ สำหรับการตอบโต้ภาวะฉุกเฉิน

(๓) รวบรวมข้อมูล เพื่อเสนอผู้อำนวยการศูนย์ฯ ประกอบการตัดสินใจสั่งเปิด สั่งปิด  
การยกระดับ และการลดระดับสถานการณ์แพร่ระบาดของโรคติดเชื้อไวรัสโคโรนา ๒๐๑๙ (COVID - ๑๙)

(๔) กำหนดแนวทาง/มาตรการ การแก้ไขปัญหาระยะสั้น และระยะยาว

(๕) จัดทำแนวทาง / คู่มือการปฏิบัติการเฝ้าระวัง การดูแลรักษาป้องกัน และควบคุมโรค  
ตามแนวทางและมาตรฐานของกระทรวงสาธารณสุข

(๖) เมื่อประกาศปิดศูนย์ปฏิบัติการ ให้ดำเนินการจัดทำสรุปทบทเรียนหลังการปฏิบัติการ  
(After Action Review) และจัดทำสรุปผลการปฏิบัติเสนอผู้อำนวยการศูนย์ฯ ภายใน ๒ สัปดาห์

(๗) ปฏิบัติหน้าที่อื่นๆ ตามที่ได้รับมอบหมาย

**๒. คณะกรรมการส่วนปฏิบัติการ ประกอบด้วย**

๒.๑ รองผู้ว่าราชการจังหวัดนครราชสีมา (นายศักดิ์สิทธิ์ สกลสิทธิ์นครราชสีมา) ประธานคณะกรรมการ

๒.๒ ผู้บัญชาการมณฑลทหารบกที่ ๒๑ กรรมการ

๒.๓ รองผู้อำนวยการรักษาความมั่นคงภายในจังหวัดนครราชสีมา กรรมการ

๒.๔ ปลัดจังหวัดนครราชสีมา กรรมการ

๒.๕ ผู้บังคับการตำรวจจังหวัดนครราชสีมา กรรมการ

๒.๖ ผู้กำกับการตำรวจตรวจคนเข้าเมืองจังหวัดนครราชสีมา กรรมการ

๒.๗ หัวหน้าสำนักงานจังหวัดนครราชสีมา กรรมการ

๒.๘ ขนส่งจังหวัดนครราชสีมา กรรมการ

๒.๙ นายอำเภอทุกอำเภอ กรรมการ

๒.๑๐ นายกองค์การบริหารส่วนจังหวัดนครราชสีมา กรรมการ

๒.๑๑ นายกเทศมนตรีเมืองนครราชสีมา กรรมการ

๒.๑๒ นายกเทศมนตรีเมืองทุกแห่ง กรรมการ

๒.๑๓ ผู้จัดการบริษัท ทีไอที จำกัด (มหาชน) สาขานครราชสีมา กรรมการ

๒.๑๔ ผู้จัดการสำนักงานบริการลูกค้า กสท นครราชสีมา กรรมการ

๒.๑๕ ประธานมูลนิธิพุทธธรรม ๓๑ (อุก ๓๑) กรรมการ

๒.๑๖ ประธานมูลนิธิหลักเสียงเชียงต้งสว่างเมตตาธรรมสถาน กรรมการ

๒.๑๗ ผู้อำนวยการโรงพยาบาลภาครัฐ ทบวงมหาวิทยาลัย/เอกชนทุกแห่งในพื้นที่ กรรมการ

๒.๑๘ รองนายแพทย์สาธารณสุขจังหวัดนครราชสีมา กรรมการและผู้ช่วยเลขานุการ  
(นายวิญญู จันทร์เนตร)

สำนักงานสาธารณสุขจังหวัดนครราชสีมา

๒.๑๙ ผู้แทน ผู้อำนวยการโรงพยาบาลจิตเวชราชชนรินทร์ กรรมการและผู้ช่วยเลขานุการ  
จังหวัดนครราชสีมา

๒.๒๐ ผู้แทน ผู้อำนวยการโรงพยาบาลมหาราชนครราชสีมา กรรมการและผู้ช่วยเลขานุการ

/๒.๒๑ เจ้าหน้าที่...

๒.๒๑ เจ้าหน้าที่สำนักงานสาธารณสุขจังหวัดนครราชสีมา กรรมการและผู้ช่วยเลขานุการ  
ที่ได้รับมอบหมาย

**มีหน้าที่**

- (๑) ติดตาม เฝ้าระวัง ประเมินสถานการณ์ และประเมินความเสี่ยงของเหตุการณ์
- (๒) กำหนดมาตรฐานขั้นตอนการปฏิบัติงาน เช่น การเฝ้าระวัง ป้องกัน ควบคุม ตรวจสอบ ติดตาม และการส่งกลับ
- (๓) ปฏิบัติการสอบสวนและควบคุมโรค ปฏิบัติการฉุกเฉินทางการแพทย์ระดับต่างๆ ปฏิบัติการช่วยเหลือเยียวยาจิตใจผู้ประสบภาวะวิกฤต
- (๕) จัดทำแผนปฏิบัติการเพื่อตอบโต้ภาวะฉุกเฉิน
- (๖) จัดเตรียมสถานที่รองรับสำหรับพักสังเกตอาการของผู้ที่เดินทางกลับจากประเทศกลุ่มเสี่ยง
- (๗) รายงานความคืบหน้า และสรุปผลการปฏิบัติงานเสนอผู้บัญชาการเหตุการณ์
- (๘) ปฏิบัติหน้าที่อื่นๆ ตามที่ได้รับมอบหมาย

**๓. คณะกรรมการส่วนสนับสนุน ประกอบด้วย**

- ๓.๑ รองผู้ว่าราชการจังหวัดนครราชสีมา (นายอภิรักษ์ เผือกอุ๋ง) ประธานคณะกรรมการ
- ๓.๒ ผู้อำนวยการศูนย์ป้องกันและบรรเทาสาธารณภัย เขต ๕ นครราชสีมา กรรมการ
- ๓.๓ หัวหน้าสำนักงานจังหวัดนครราชสีมา กรรมการ
- ๓.๔ พัฒนาสังคมและความมั่นคงของมนุษย์จังหวัดนครราชสีมา กรรมการ
- ๓.๕ ท้องถิ่นจังหวัดนครราชสีมา กรรมการ
- ๓.๖ พัฒนาการจังหวัดนครราชสีมา กรรมการ
- ๓.๗ ศึกษาธิการจังหวัดนครราชสีมา กรรมการ
- ๓.๘ คลังจังหวัดนครราชสีมา กรรมการ
- ๓.๙ อุตสาหกรรมจังหวัดนครราชสีมา กรรมการ
- ๓.๑๐ พาณิชย์จังหวัดนครราชสีมา กรรมการ
- ๓.๑๑ ท่องเที่ยวและกีฬาจังหวัดนครราชสีมา กรรมการ
- ๓.๑๒ จัดหางานจังหวัดนครราชสีมา กรรมการ
- ๓.๑๓ แรงงานจังหวัดนครราชสีมา กรรมการ
- ๓.๑๔ ประกันสังคมจังหวัดนครราชสีมา กรรมการ
- ๓.๑๕ ขนส่งจังหวัดนครราชสีมา กรรมการ
- ๓.๑๖ ผู้อำนวยการแขวงทางหลวงนครราชสีมา ที่ ๑ กรรมการ
- ๓.๑๗ ผู้อำนวยการแขวงทางหลวงนครราชสีมา ที่ ๒ กรรมการ
- ๓.๑๘ ผู้อำนวยการแขวงทางหลวงนครราชสีมา ที่ ๓ กรรมการ
- ๓.๑๙ ผู้อำนวยการแขวงทางหลวงชนบทนครราชสีมา กรรมการ
- ๓.๒๐ ผู้จัดการบริษัท ทีไอที จำกัด (มหาชน) สาขานครราชสีมา กรรมการ
- ๓.๒๑ ผู้จัดการสำนักงานบริการลูกค้า กสท โทรคมนาคม กรรมการ
- ๓.๒๒ ผู้จัดการการไฟฟ้าส่วนภูมิภาคสาขานครราชสีมา กรรมการ
- ๓.๒๓ รองนายแพทย์สาธารณสุขจังหวัดนครราชสีมา กรรมการและผู้ช่วยเลขานุการ  
(นายวิชาญ กิตต์เหิน)  
สำนักงานสาธารณสุขจังหวัดนครราชสีมา
- ๓.๒๔ นักวิชาการสาธารณสุขเชี่ยวชาญ (ด้านส่งเสริมพัฒนา) กรรมการและผู้ช่วยเลขานุการ  
สำนักงานสาธารณสุขจังหวัดนครราชสีมา

/๓.๒๕ เจ้าหน้าที่...

/๓.๒๕ เจ้าหน้าที่...

๓.๒๕ เจ้าหน้าที่สำนักงานสาธารณสุขจังหวัดนครราชสีมา กรรมการและผู้ช่วยเลขานุการ  
ที่ได้รับมอบหมาย

มีหน้าที่

- (๑) สนับสนุน การจัดตั้ง เวชภัณฑ์ทางการแพทย์ อุปกรณ์ เทคโนโลยี และสารสนเทศ อุปกรณ์ระบบการสื่อสาร เติบียงและอุปกรณ์ยั้งชีพ และยานพาหนะ สถานที่ปฏิบัติการและสิ่งอำนวยความสะดวก เพื่อสนับสนุนการปฏิบัติการภาวะฉุกเฉินของศูนย์ฯ
- (๒) กำหนดมาตรการระบบความปลอดภัยของผู้ปฏิบัติงาน และระบบการส่งต่อ
- (๓) วางแผนงบประมาณ ในภาวะฉุกเฉิน
- (๔) ปฏิบัติหน้าที่อื่นๆ ตามที่ได้รับมอบหมาย

๔. คณะกรรมการส่วนประชาสัมพันธ์ ประกอบด้วย

- ๔.๑ รองผู้ว่าราชการจังหวัดนครราชสีมา (นางปิยะฉัตร อินสว่าง) ประธานคณะกรรมการ
- ๔.๒ นายกษมาคมธรรกิจการทองเพ็ญจังหวัดนครราชสีมา กรรมการ
- ๔.๓ ประธานหอการค้าจังหวัดนครราชสีมา กรรมการ
- ๔.๔ นายกษมาคมมีคคุณเทศจังหวัดนครราชสีมา กรรมการ
- ๔.๕ ประธานสภาอุตสาหกรรมจังหวัดนครราชสีมา กรรมการ
- ๔.๖ ผู้อำนวยการสถานีวิทยุกระจายเสียงแห่งประเทศไทย จังหวัดนครราชสีมา กรรมการ
- ๔.๗ ประชาสัมพันธ์จังหวัดนครราชสีมา กรรมการและเลขานุการ
- ๔.๘ นายแพทย์เชี่ยวชาญ (ด้านเวชกรรมป้องกัน) (นายสุผล ตติยนันทพร) กรรมการและผู้ช่วยเลขานุการ  
สำนักงานสาธารณสุขจังหวัดนครราชสีมา
- ๔.๙ เจ้าหน้าที่สำนักงานสาธารณสุขจังหวัดนครราชสีมา กรรมการและผู้ช่วยเลขานุการ  
ที่ได้รับมอบหมาย

มีหน้าที่

- (๑) ใฝ่ระวางข้อมูลข่าวสาร ข่าวลือจากสื่อต่างๆ ทุกช่องทาง พร้อมการประเมินการรับรู้ของสาธารณะ เพื่อวิเคราะห์ความเสี่ยงและจัดทำแผนการสื่อสารตอบโต้ที่เหมาะสมและรวดเร็ว
- (๒) จัดทำสื่อประชาสัมพันธ์ ประเด็นข่าวสาร และประชาสัมพันธ์ผลการดำเนินงานของศูนย์ฯ ทุกวัน
- (๓) ประสานสื่อมวลชนเพื่อจัดการแถลงข่าว เมื่อได้รับมอบหมาย

ทั้งนี้ ตั้งแต่บัดนี้เป็นต้นไป

สั่ง ณ วันที่ ๑๑ มีนาคม พ.ศ. ๒๕๖๓

นิตยาพร

(นายวิเชียร จันทรโณทัย)  
ผู้ว่าราชการจังหวัดนครราชสีมา  
ผู้ว่าราชการจังหวัด

หมายเลข พกน.๒๕๖๓/๑๕๖๓

(นายปิยะฉัตร อินสว่าง)  
รองผู้ว่าราชการจังหวัดนครราชสีมา  
๑๐ มี.ค. ๖๓  
๑๐ มี.ค. ๖๓  
๑๐ มี.ค. ๖๓



คำสั่งกองอำนาจการป้องกันและบรรเทาสาธารณภัยจังหวัดนครราชสีมา

ที่ ๒๕๐๖ /๒๕๖๓

เรื่อง ศูนย์บัญชาการเหตุการณ์ตอบโต้โรคติดเชื้อไวรัสโคโรนา ๒๐๑๙ (COVID - ๑๙) จังหวัดนครราชสีมา  
(เพิ่มเติม)

ตามที่กองอำนาจการป้องกันและบรรเทาสาธารณภัยจังหวัดนครราชสีมา ได้มีคำสั่งที่ ๒๕๐๗/๒๕๖๓ ลงวันที่ ๑๑ มีนาคม ๒๕๖๓ เรื่อง จัดตั้งศูนย์บัญชาการเหตุการณ์ตอบโต้โรคติดเชื้อไวรัสโคโรนา ๒๐๑๙ (COVID - ๑๙) จังหวัดนครราชสีมา เพื่อเป็นศูนย์ตอบโต้สถานการณ์สั่งการ ควบคุม กำกับ ติดตาม ประเมินผลการแก้ไขปัญหาดังกล่าว นั้น

เพื่อให้การบริหารจัดการสถานการณ์ และการตอบโต้โรคติดเชื้อไวรัสโคโรนา ๒๐๑๙ (COVID-๑๙) เป็นไปอย่างมีประสิทธิภาพ และทันต่อเหตุการณ์ จึงได้แต่งตั้งคณะกรรมการประจำศูนย์บัญชาการเหตุการณ์ตอบโต้โรคติดเชื้อไวรัสโคโรนา ๒๐๑๙ (COVID - ๑๙) จังหวัดนครราชสีมา เพิ่มเติม ดังนี้

**คณะกรรมการส่วนสนับสนุน**

- อธิการบดีมหาวิทยาลัยเทคโนโลยีสุรนารี

กรรมการ

ทั้งนี้ ตั้งแต่บัดนี้เป็นต้นไป

สั่ง ณ วันที่ ๒๕ มีนาคม พ.ศ. ๒๕๖๓

(นายวิเชียร จันทรโณทัย)

ผู้ว่าราชการจังหวัดนครราชสีมา

ผู้อำนวยการจังหวัด

หมายเหตุ : หมายเลขโทรศัพท์ศูนย์ฯ ๐๘๑-๒๖๕-๕๖๐๙

/คำสั่งกอง...



คำสั่งกองอำนาจการป้องกันและบรรเทาสาธารณภัยจังหวัดนครราชสีมา

ที่ ๓๑๖๒ /๒๕๖๓

เรื่อง ศูนย์บัญชาการเหตุการณ์ตอบโต้โรคติดเชื้อไวรัสโคโรนา ๒๐๑๙ (COVID - ๑๙) จังหวัดนครราชสีมา (เพิ่มเติม)

ตามที่กองอำนาจการป้องกันและบรรเทาสาธารณภัยจังหวัดนครราชสีมา ได้มีคำสั่งที่ ๒๕๗๗/๒๕๖๓ ลงวันที่ ๑๑ มีนาคม ๒๕๖๓ เรื่อง จัดตั้งศูนย์บัญชาการเหตุการณ์ตอบโต้โรคติดเชื้อไวรัสโคโรนา ๒๐๑๙ (COVID - ๑๙) จังหวัดนครราชสีมา เพื่อเป็นศูนย์ตอบโต้สถานการณ์สั่งการ ควบคุม กำกับ ติดตาม ประเมินผลการแก้ไขปัญหาดังกล่าว นั้น

เพื่อให้การบริหารจัดการสถานการณ์ และการตอบโต้โรคติดเชื้อไวรัสโคโรนา ๒๐๑๙ (COVID-๑๙) เป็นไปอย่างมีประสิทธิภาพ และทันต่อเหตุการณ์ จึงได้แต่งตั้งคณะกรรมการประจำศูนย์บัญชาการเหตุการณ์ตอบโต้โรคติดเชื้อไวรัสโคโรนา ๒๐๑๙ (COVID - ๑๙) จังหวัดนครราชสีมา เพิ่มเติม ดังนี้

คณะกรรมการส่วนสนับสนุน

- |   |         |
|---|---------|
| ๑. สารวัตรสถานีตำรวจรถไฟนครราชสีมา  | กรรมการ |
| ๒. วัฒนธรรมจังหวัดนครราชสีมา  | กรรมการ |
| ๓. ผู้อำนวยการสำนักงานพระพุทธศาสนาจังหวัดนครราชสีมา   | กรรมการ |
| ๔. ผู้จัดการการประปาส่วนภูมิภาค ทุกสาขา   | กรรมการ |
| ๕. ผู้จัดการสำนักงานคณะกรรมการกิจการกระจายเสียง กิจการโทรทัศน์ และโทรคมนาคมแห่งชาติ เขต ๒๓ (นครราชสีมา) | กรรมการ |
| ๖. นายกสมาคมธุรกิจท่องเที่ยวจังหวัดนครราชสีมา   | กรรมการ |

ทั้งนี้ ตั้งแต่บัดนี้เป็นต้นไป

สั่ง ณ วันที่ ๒๗ มีนาคม พ.ศ.๒๕๖๓

*(Signature)*

(นายวิเชียร จันทโรนัย)  
ผู้ว่าราชการจังหวัดนครราชสีมา  
ผู้อำนวยการจังหวัด

## ภาคผนวก ข : สถานที่กักกันตัวของจังหวัด (Local Quarantine)

### ๑. สถานที่กักกันตัว (Local Quarantine) ระดับจังหวัด

สถานที่กักกันตัว (Local Quarantine) ระดับจังหวัด จำนวน ๕ แห่ง รวมทั้งสิ้น จำนวน ๒๖๐ ห้อง รายละเอียดดังนี้

ลำดับ	สถานที่	ความสามารถในการรองรับ
๑	หอพักนักศึกษาแพทย์ มหาวิทยาลัยเทคโนโลยีสุรนารี	๖๐ ห้อง
๒	โรงแรมปัญญาคารา	๘๐ ห้อง
๓	ศูนย์พัฒนาคุณภาพชีวิตผู้สูงอายุ อำเภอวังน้ำเขียว (ศพน.)	๓๐ ห้อง
๔	ศูนย์ฝึกอบรมและวิจัยอนามัยชนบท อำเภอสูงเนิน (มหาวิทยาลัยมหิตล)	๑๐ ห้อง
๕	โรงแรมศรีพัฒนา	๘๐ ห้อง
รวมจำนวนการรองรับ		๒๖๐ ห้อง

### ๒. สถานที่กักกันตัว (Local Quarantine) ระดับอำเภอ

สถานที่กักกันตัว (Local Quarantine) ระดับอำเภอ จำนวนรวม ๓๒๐ ห้อง โดยจังหวัดนครราชสีมา มีอำเภอรวม ๓๒ อำเภอ ดังนี้

- |                          |                           |
|--------------------------|---------------------------|
| (๑) อำเภอเมืองนครราชสีมา | (๑๗) อำเภอชุมพวง          |
| (๒) อำเภอครบุรี          | (๑๘) อำเภอสูงเนิน         |
| (๓) อำเภอเสิงสาง         | (๑๙) อำเภอขามทะเลสอ       |
| (๔) อำเภอดง              | (๒๐) อำเภอสีคิ้ว          |
| (๕) อำเภอบ้านเหลื่อม     | (๒๑) อำเภอปากช่อง         |
| (๖) อำเภอจักราช          | (๒๒) อำเภอหนองบุญมาก      |
| (๗) อำเภอโชคชัย          | (๒๓) อำเภอแก้งสนามนาง     |
| (๘) อำเภอด่านขุนทด       | (๒๔) อำเภอโนนแดง          |
| (๙) อำเภอโนนไทย          | (๒๕) อำเภอวังน้ำเขียว     |
| (๑๐) อำเภอโนนสูง         | (๒๖) อำเภอเทพารักษ์       |
| (๑๑) อำเภอขามสะแกแสง     | (๒๗) อำเภอเมืองยาง        |
| (๑๒) อำเภอบัวใหญ่        | (๒๘) อำเภอพระทองคำ        |
| (๑๓) อำเภอประทาย         | (๒๙) อำเภอลำทะเมนชัย      |
| (๑๔) อำเภอปักธงชัย       | (๓๐) อำเภอบัวลาย          |
| (๑๕) อำเภอพิมาย          | (๓๑) อำเภอสีดา            |
| (๑๖) อำเภอห้วยแถลง       | (๓๒) อำเภอเฉลิมพระเกียรติ |

สถานที่กักกันตัว (Local Quarantine) ของจังหวัดนครราชสีมา ทั้งระดับจังหวัด และระดับอำเภอ รวมทั้งสิ้น จำนวน ๕๘๐ ห้อง

### ภาคผนวก ค : เครือข่ายการสื่อสาร



#### ข้อควรระวัง

- ข่ายสำรอง ๑๔๗.๔๒๕ MHz
- ทีม ERT ศูนย์ ปภ. เขต ๕ นม. ๑๕๐.๑๕๐ MHz
- TOT ๐๔๔-๒๔๒๒๓๐
- CAT Internet/WiFi ๑๐๐ Mbps



ภาคผนวก ง. หมายเลขติดต่อหน่วยงานในการป้องกันและบรรเทาสาธารณภัย  
จังหวัดนครราชสีมา

ที่	หน่วยงาน	โทรศัพท์	โทรสาร/ โทรศัพท์เคลื่อนที่	หมายเหตุ
๑	ผู้ว่าราชการจังหวัดนครราชสีมา ในฐานะผู้อำนวยการจังหวัด ตามพระราชบัญญัติป้องกันและบรรเทาสาธารณภัย พ.ศ. ๒๕๕๐ เป็นผู้อำนวยการเหตุการณ์	๐-๔๔๒๔-๒๐๕๗	๐๘-๙๒๐๓-๐๔๒๗	-
๒	กองอำนาจการป้องกันและบรรเทาสาธารณภัยจังหวัดนครราชสีมา	๐-๔๔๒๔-๒๒๓๐ ๐-๔๔๒๔-๒๑๓๑	๐๘-๙๙๖๙-๖๗๓๖	๑๖๔.๔๗๕
<b>คณะที่ปรึกษา</b>				
๓	๓.๑ กองทัพอากาศที่ ๒	๐-๔๔๒๕-๕๕๓๐-๙ ๐-๔๔๒๕-๘๙๖๐	-	-
	๓.๒ ตำรวจภูธรภาค ๓	๐-๔๔๒๕-๕๒๗๕-๘๓	๐-๔๔๒๕-๔๒๓๔ ๐-๔๔๒๔-๒๑๔๐ ๐-๔๔๒๔-๓๔๗๑	๐๘-๗๙๘๕-๐๐๓๓ (รอง)
	๓.๓ มหาวิทยาลัยเทคโนโลยีราชมงคลอีสาน	๐-๔๔๒๓-๓๐๕๐	๐-๔๔๒๕-๙๕๓๘	๐๘-๑๗๙๐-๐๓๐๗
	๓.๔ มหาวิทยาลัยเทคโนโลยีสุรนารี	๐-๔๔๒๒-๓๐๐๐ ๐-๔๔๒๑-๖๑๙๑-๘	๐-๔๔๒๒-๔๐๗๐ ๐-๔๔๒๒-๔๐๑๗	๐๘-๑๘๒๑-๑๔๕๒ (อธิการฯ)
	๓.๕ มหาวิทยาลัยราชภัฏนครราชสีมา	๐-๔๔๐๐-๙๐๐๙	๐-๔๔๒๔-๔๗๓๙	๐๘-๑๗๒๕-๐๗๖๙
	๓.๖ หอการค้าจังหวัดนครราชสีมา	๐-๔๔๒๙-๖๑๒๑-๓ ๐-๔๔๙๒-๒๖๒๕-๖	๐-๔๔๒๙-๖๑๒๔ ๐-๔๔๒๙-๖๑๑๑ ๐-๔๔๒๙-๖๑๒๔	๐๘-๙๘๔๙-๓๒๕๑ (ประธานฯ)
	๓.๗ สภาอุตสาหกรรมจังหวัดนครราชสีมา	๐-๔๔๙๒-๒๖๒๕-๖	๐-๔๔๙๒-๒๖๒๗	๐๘-๑๘๗๘-๐๗๗๐ (ประธานสภาฯ)
<b>คณะกรรมการส่วนอำนวยการ</b>				
๔	๔.๑ มณฑลทหารบกที่ ๒๑	๐-๔๔๒๔-๒๕๔๐	-	-
	๔.๒ กองอำนาจการรักษาความมั่นคงภายในจังหวัดนครราชสีมา (ท.)	๐-๔๔๒๔-๒๖๑๓ ๐-๔๔๒๔-๓๗๙๘	๐-๔๔๒๕-๒๐๗๓	๐-๔๔๒๕-๕๐๗๐ (นอกเวลาราชการ)
	๔.๓ ศูนย์ป้องกันและบรรเทาสาธารณภัย เขต ๕ นครราชสีมา	๐-๔๔๙๕-๖๒๒๒	๐๘-๑๑๗๔-๓๘๙๖	-
	๔.๔ สำนักงานป้องกันและควบคุมโรคที่ ๙ นครราชสีมา	๐-๔๔๒๑-๒๙๐๐	๐-๔๔๒๑-๘๐๑๘	-
	๔.๕ ปลัดจังหวัดนครราชสีมา	๐-๔๔๒๔-๒๐๒๔	๐๘-๙๒๘๐-๙๘๕๒	-
	๔.๖ ตำรวจภูธรจังหวัดนครราชสีมา	๐-๔๔๓๔-๒๑๙๙ ๐-๔๔๒๕-๕๕๖๓	๐-๔๔๒๕-๗๐๔๒	๐๘-๙๘๔๐-๖๗๖๖
	๔.๗ หัวหน้าสำนักงานจังหวัดนครราชสีมา	๐-๔๔๒๔-๕๘๐๘	๐๘-๙๒๐๓-๔๒๘๕	-
	๔.๘ สำนักงานพัฒนาสังคมและความมั่นคงของมนุษย์จังหวัดนครราชสีมา	๐-๔๔๒๔-๓๐๐๐	๐-๔๔๒๕-๕๗๓๒	๐๘-๑๘๑๓-๓๓๗๙
	๔.๙ สำนักงานส่งเสริมการปกครองท้องถิ่นจังหวัดนครราชสีมา	๐-๔๔๒๔-๕๕๒๐ ๐-๔๔๒๕-๖๖๐๘	๐-๔๔๒๔-๘๘๐๓ ตึก ๖๖	-
	๔.๑๐ สำนักงานพัฒนาชุมชนจังหวัดนครราชสีมา	๐-๔๔๒๔-๒๙๙๑ ๐-๔๔๒๔-๓๖๑๐	๐-๔๔๒๔-๒๙๙๑ ๐-๔๔๒๔-๓๖๑๐	-
	๔.๑๑ สำนักงานศึกษาธิการจังหวัด	๐-๔๔๒๕๑-๑๓๖	-	-
	๔.๑๒ สำนักงานคลังจังหวัดนครราชสีมา	๐-๔๔๒๔-๒๒๑๕	๐-๔๔๒๕-๔๑๗๑	-

ภาคผนวก ง. หมายเลขติดต่อหน่วยงานในการป้องกันและบรรเทาสาธารณภัย  
จังหวัดนครราชสีมา

ที่	หน่วยงาน	โทรศัพท์	โทรสาร/ โทรศัพท์เคลื่อนที่	หมายเหตุ
<b>คณะกรรมการส่วนอำนวยการ</b>				
๔	๔.๑๓ สำนักงานอุตสาหกรรมจังหวัดนครราชสีมา	๐-๔๔๙๒-๒๖๒๕-๖	๐-๔๔๙๒-๒๖๒๗	-
	๔.๑๔ สำนักงานพาณิชย์จังหวัดนครราชสีมา	๐-๔๔๒๙-๕๗๑๕	๐-๔๔๒๕-๙๔๖๓	-
	๔.๑๕ สำนักงานท่องเที่ยวและกีฬาจังหวัดนครราชสีมา	๐-๔๔๒๕-๒๔๔๔	๐-๔๔๒๕-๙๖๙๑	-
	๑.๑๖ สำนักงานจัดหางานจังหวัดนครราชสีมา	๐-๔๔๓๕-๕๒๖๖-๗	-	-
	๑.๑๗ สำนักงานแรงงานจังหวัดนครราชสีมา	๐-๔๔๓๕-๓๔๔๐	-	-
	๔.๑๘ สำนักงานประกันสังคมจังหวัดนครราชสีมา	๐-๔๔๙๕-๘๕๑๒ ๐-๔๔๒๐-๕๓๕๓-๕	๐-๔๔๒๗-๕๓๔๒	-
	๔.๑๙ สำนักงานขนส่งจังหวัดนครราชสีมา	๐-๔๔๒๔-๒๗๗๗	๐-๔๔๓๗-๑๖๖๓	
	๔.๒๐ แขวงทางหลวงนครราชสีมาที่ ๑	๐-๔๔๒๔-๕๑๘๑	๐-๔๔๒๔-๑๓๑๙	๐๘-๑๘๗๙-๒๙๐๕
	๔.๒๑ แขวงทางหลวงนครราชสีมาที่ ๒	๐-๔๔๒๔-๒๐๔๗	๐-๔๔๒๔-๕๓๘๓	๐๘-๑๔๔๕-๕๑๒๓
	๔.๒๒ แขวงทางหลวงนครราชสีมาที่ ๓	๐-๔๔๒๑-๒๒๐๐	๐-๔๔๒๑-๒๑๙๙	๐๘-๑๙๐๐-๐๑๙๐
	๔.๒๓ แขวงทางหลวงชนบทนครราชสีมา	๐-๔๔๓๙-๗๔๙๗	๐-๔๔๓๙-๗๔๙๙	๐๘-๙๘๕๕-๙๕๙๐ ๐๘-๑๘๓๔-๐๐๓๙
	๔.๒๔ ประชาสัมพันธ์จังหวัดนครราชสีมา	๐-๔๔๔๖-๕๕๐๐	๐-๔๔๔๖-๕๓๙๙	-
	๔.๒๕ สถานีวิทยุกระจายเสียงแห่งประเทศไทย จังหวัดนครราชสีมา	๐-๔๔๔๖-๕๕๐๐	๐-๔๔๔๖-๕๓๙๙	-
	๔.๒๖ องค์การบริหารส่วนจังหวัดนครราชสีมา	๐-๔๔๒๖-๐๓๓๕	๐-๔๔๒๖-๐๓๓๕	๐๘-๘๖๗๐-๕๕๕๕
	๔.๒๗ เทศบาลนครนครราชสีมา	๐-๔๔๒๓-๔๖๖๖ ๐-๔๔๒๓-๔๖๘๖	๐-๔๔๒๓-๔๖๖๐ ๐-๔๔๒๔-๒๙๕๙	๐๘-๑๘๗๗-๙๙๙๙
	๔.๒๘ บริษัท ทีโอที จำกัด (มหาชน) สาขานครราชสีมา	๐-๔๔๓๕-๓๒๒๒	-	-
	๔.๒๙ สำนักงานบริการลูกค้า กสท นครราชสีมา	๐-๔๔๐๐-๙๘๑๐-๑๓	-	-
	๔.๓๐ การไฟฟ้าส่วนภูมิภาค สาขานครราชสีมา	๐-๔๔๒๗-๓๕๕๒	-	-
	๔.๓๑ นายกสภามณฑลกิจการท่องเที่ยวจังหวัดนครราชสีมา	๐-๔๔๓๕-๗๔๒๔ ๐-๔๔๒๒-๒๓๙๙	๐-๔๔๓๕-๗๔๒๔ ๐-๔๔๒๒-๒๓๙๙	๐๘-๙๘๕๕-๑๕๖๒
	๔.๓๒ ทหารค้าจังหวัดนครราชสีมา	๐-๔๔๒๙-๖๑๒๑-๓ ๐-๔๔๙๒-๒๖๒๕-๖	๐-๔๔๒๙-๖๑๒๔ ๐-๔๔๒๙-๖๑๑๑ ๐-๔๔๒๙-๖๑๒๔	๐๘-๙๘๕๕-๓๒๕๑ (ประธานฯ)
	๔.๓๓ สภาอุตสาหกรรมจังหวัดนครราชสีมา	๐-๔๔๙๒-๒๖๒๕-๖	๐-๔๔๙๒-๒๖๒๗	๐๘-๑๘๗๗-๐๗๗๐ (ประธานสภาฯ)
	๔.๓๔ เหล่ากาชาดจังหวัดนครราชสีมา	๐-๔๔๒๕-๔๖๑๕	๐-๔๔๒๕-๔๖๑๕	๐๘-๙๒๘๐-๙๘๕๒ (เสนาฯ)
	๔.๓๕ สถานีกาชาดที่ ๔ นครราชสีมา	๐-๔๔๒๔-๒๓๘๖	๐-๔๔๒๔-๒๓๘๖	๐๘-๙๔๒๘-๓๘๘๔ (หัวหน้าสถานี)
	๔.๓๖ มูลนิธิพุทธธรรม ๓๑ (สุก ๓๑)	๐-๔๔๒๔-๑๓๙๖	๐-๔๔๒๖-๐๔๘๖	๐๘-๑๘๗๗-๗๐๑๙ (ประธานมูลนิธิฯ)
	๔.๓๗ มูลนิธิหลักเสียงเชียงตุงสว่างเมตตาธรรมสถาน	๐-๔๔๒๓-๐๘๘๘		๐-๔๔๒๔-๑๐๐๑ (ประธานมูลนิธิฯ)
	๔.๓๘ โรงพยาบาลจิตเวชนครราชสีมาราชนครินทร์	๐-๔๔๒๓-๓๙๙๙	๐-๔๔๒๓-๓๙๗๗	-
	๔.๓๙ สำนักงานสาธารณสุขจังหวัดนครราชสีมา	๐-๔๔๔๖-๕๐๑๑-๔	๐-๔๔๔๖-๕๐๒๑	-
	๔.๔๐ สำนักงานป้องกันและบรรเทาสาธารณภัยจังหวัด นครราชสีมา	๐-๔๔๒๔-๒๒๓๐	๐-๔๔๒๔-๒๑๗๕	๐๘-๙๔๖๙-๖๗๓๖ (หัวหน้าสำนักงานฯ)

ภาคผนวก ง. หมายเลขติดต่อหน่วยงานในการป้องกันและบรรเทาสาธารณภัย  
จังหวัดนครราชสีมา

ที่	หน่วยงาน	โทรศัพท์	โทรสาร/ โทรศัพท์เคลื่อนที่	หมายเหตุ
<b>คณะกรรมการส่วนปฏิบัติการ</b>				
๕	๕.๑ รองผู้ว่าราชการจังหวัดนครราชสีมา (นายกักดีสิทธิ์ สกฤติขเรศสีมา)	๐-๔๔๒๕-๕๗๘๔	-	
	๕.๒ มณฑลทหารบกที่ ๒๑	๐๔๔-๒๔๒-๕๔๐	-	-
	๕.๓ กองอำนวยการรักษาความมั่นคงภายในจังหวัด นครราชสีมา (ท.)	๐-๔๔๒๔-๒๖๑๓ ๐-๔๔๒๔-๓๗๙๘	๐-๔๔๒๔-๒๐๗๓	๐-๔๔๒๕-๕๐๗๐(นอก เวลาราชการ)
	๕.๔ ปลัดจังหวัดนครราชสีมา	๐-๔๔๒๔-๒๐๒๔	๐๘-๙๒๘๐-๙๘๕๒	-
	๕.๕ ตำรวจภูธรจังหวัดนครราชสีมา	๐-๔๔๓๔-๒๑๙๙ ๐-๔๔๒๕-๕๕๖๓	๐-๔๔๒๕-๗๐๔๒	๐๘-๙๘๔๐-๖๗๖๖
	๕.๖ ตรวจคนเข้าเมืองจังหวัดนครราชสีมา	๐-๔๔๒๑-๒๙๙๘	๐-๔๔๒๑-๒๙๙๙	-
	๕.๗ หัวหน้าสำนักงานจังหวัดนครราชสีมา	๐-๔๔๒๔-๕๘๐๘	๐๘-๙๒๐๓-๔๒๘๕	-
	๕.๘ สำนักงานขนส่งจังหวัดนครราชสีมา	๐-๔๔๒๔-๒๗๗๗	๐-๔๔๓๗-๑๖๖๓	-
	๕.๙ องค์การบริหารส่วนจังหวัดนครราชสีมา	๐-๔๔๒๖-๐๓๓๕	๐-๔๔๒๖-๐๓๓๕	๐๘-๘๖๗๐-๕๕๕๕
	๕.๑๐ เทศบาลนครนครราชสีมา	๐-๔๔๒๓-๔๖๖๖ ๐-๔๔๒๓-๔๖๘๖	๐-๔๔๒๓-๔๖๖๐ ๐-๔๔๒๔-๒๙๕๙	๐๘-๑๘๗๗-๙๙๙๙
	๕.๑๑ บริษัท ทีไอที จำกัด (มหาชน) สาขานครราชสีมา	๐-๔๔๓๕-๓๒๒๒	-	-
	๕.๑๒ สำนักงานบริการลูกค้า กสท นครราชสีมา	๐-๔๔๐๐-๙๘๑๐-๑๓	-	-
	๕.๑๓ มูลนิธิพุทธธรรม ๓๑ (ชุก ๓๑)	๐-๔๔๒๔-๑๓๙๖	๐-๔๔๒๖-๐๔๘๖	๐๘-๑๙๗๗-๗๐๑๙ (ประธานมูลนิธิฯ)
	๕.๑๔ มูลนิธิหลักเสียงเจียงต้งสว่างเมตตาธรรมสถาน	๐-๔๔๒๓-๐๘๘๘		๐-๔๔๒๔-๑๐๐๑ (ประธานมูลนิธิฯ)
	๕.๑๕ โรงพยาบาลจิตเวชนครราชสีมาราชมรินทร์	๐-๔๔๒๓-๓๙๙๙	๐-๔๔๒๓-๓๙๗๗	-
	๕.๑๖ สำนักงานสาธารณสุขจังหวัดนครราชสีมา	๐-๔๔๔๖-๕๐๑๑-๔	๐-๔๔๔๖-๕๐๒๑	-
<b>คณะกรรมการส่วนสนับสนุน</b>				
๖	๖.๑ รองผู้ว่าราชการจังหวัดนครราชสีมา (นายอภิรักษ์ เผือกพงษ์)	๐-๔๔๒๔-๔๒๓๒	-	-
	๖.๒ ศูนย์ป้องกันและบรรเทาสาธารณภัย เขต ๕ นครราชสีมา	๐-๔๔๙๕-๖๒๒๒	๐๘-๑๑๗๔-๓๘๘๖	-
	๖.๓ หัวหน้าสำนักงานจังหวัดนครราชสีมา	๐-๔๔๒๔-๕๘๐๘	๐๘-๙๒๐๓-๔๒๘๕	-
	๖.๔ สำนักงานพัฒนาสังคมและความมั่นคงของมนุษย์จังหวัด นครราชสีมา	๐-๔๔๒๔-๓๐๐๐	๐-๔๔๒๕-๕๗๓๒	๐๘-๑๘๑๓-๓๓๗๙
	๖.๕ สำนักงานส่งเสริมการปกครองท้องถิ่นจังหวัด นครราชสีมา	๐-๔๔๒๔-๕๕๒๐ ๐-๔๔๒๕-๖๖๐๘	๐-๔๔๒๕-๘๘๐๓ ต่อ ๖๖	-
	๖.๖ สำนักงานพัฒนาชุมชนจังหวัดนครราชสีมา	๐-๔๔๒๔-๒๙๙๑ ๐-๔๔๒๔-๓๖๑๐	๐-๔๔๒๔-๒๙๙๑ ๐-๔๔๒๔-๓๖๑๐	-
	๖.๗ สำนักงานศึกษาธิการจังหวัด	๐-๔๔๒๕-๑๑๓๖		
	๖.๘ สำนักงานคลังจังหวัดนครราชสีมา	๐-๔๔๒๔-๒๒๑๕	๐-๔๔๒๕-๕๑๗๑	-
	๖.๙ สำนักงานอุตสาหกรรมจังหวัดนครราชสีมา	๐-๔๔๙๒-๒๖๒๕-๖	๐-๔๔๙๒-๒๖๒๗	-
	๖.๑๐ สำนักงานพาณิชย์จังหวัดนครราชสีมา	๐-๔๔๒๙-๕๗๑๕	๐-๔๔๒๕-๙๖๖๓	-
	๖.๑๑ สำนักงานท่องเที่ยวและกีฬาจังหวัดนครราชสีมา	๐-๔๔๒๕-๒๔๔๔	๐-๔๔๒๕-๙๖๙๑	-

ภาคผนวก ง. หมายเลขติดต่อหน่วยงานในการป้องกันและบรรเทาสาธารณภัย  
จังหวัดนครราชสีมา

ที่	หน่วยงาน	โทรศัพท์	โทรสาร/ โทรศัพท์เคลื่อนที่	หมายเหตุ
<b>คณะกรรมการส่วนสนับสนุน</b>				
๖	๖.๑๒ สำนักงานจัดหางานจังหวัดนครราชสีมา	๐-๔๔๓๕-๕๒๖๖-๗	-	-
	๖.๑๓ สำนักงานแรงงานจังหวัดนครราชสีมา	๐-๔๔๓๕-๓๔๕๐	-	-
	๖.๑๔ สำนักงานประกันสังคมจังหวัดนครราชสีมา	๐-๔๔๙๕-๘๕๑๒ ๐-๔๔๒๐-๕๓๕๓-๕	๐-๔๔๒๗-๕๓๕๒	-
	๖.๑๕ สำนักงานขนส่งจังหวัดนครราชสีมา	๐-๔๔๒๔-๒๗๗๗	๐-๔๔๓๗-๑๖๖๓	-
	๖.๑๖ แขวงทางหลวงนครราชสีมาที่ ๑	๐-๔๔๒๔-๕๑๘๑	๐-๔๔๒๔-๑๓๑๙	๐๘-๑๘๗๙-๒๙๐๕
	๖.๑๗ แขวงทางหลวงนครราชสีมาที่ ๒	๐-๔๔๒๔-๒๐๔๗	๐-๔๔๒๔-๕๓๘๓	๐๘-๑๘๕๕-๕๑๒๓
	๖.๑๘ แขวงทางหลวงนครราชสีมาที่ ๓	๐-๔๔๒๑-๒๒๐๐	๐-๔๔๒๑-๒๑๙๙	๐๘-๑๙๐๐-๐๑๔๐
	๖.๑๙ แขวงทางหลวงชนบทนครราชสีมา	๐-๔๔๓๙-๗๔๙๗	๐-๔๔๓๙-๗๔๙๙	๐๘-๑๘๘๕-๙๕๙๐ ๐๘-๑๘๓๕-๐๐๓๙
	๖.๒๐ บริษัท ทีไอที จำกัด (มหาชน) สาขานครราชสีมา	๐-๔๔๓๕-๓๒๒๒	-	-
	๖.๒๑ สำนักงานบริการลูกค้า กสท นครราชสีมา	๐-๔๔๐๐-๘๘๑๐-๑๓	-	-
	๖.๒๒ การไฟฟ้าส่วนภูมิภาค สาขานครราชสีมา	๐-๔๔๒๗-๓๕๕๒	-	-
	๖.๒๓ สำนักงานสาธารณสุขจังหวัดนครราชสีมา	๐-๔๔๕๖-๕๐๑๑-๔	๐-๔๔๕๖-๕๐๒๑	-
	<b>คณะกรรมการส่วนประชาสัมพันธ์</b>			
๗	๗.๑ รองผู้ว่าราชการจังหวัดนครราชสีมา (นางปิยะฉัตร อินสว่าง)	๐-๔๔๒๔-๔๒๓๒	๐-๔๔๒๔-๔๒๓๒	๐๖-๑๓๙๐-๓๐๐๐
	๗.๒ นายกษมาคมธุรกิจการท่องเที่ยวจังหวัดนครราชสีมา	๐-๔๔๓๕-๗๕๒๔ ๐-๔๔๒๒-๒๓๙๙	๐-๔๔๓๕-๗๕๒๔ ๐-๔๔๒๒-๒๓๙๙	๐๘-๙๘๔๕-๑๕๖๒
	๗.๓ หอการค้าจังหวัดนครราชสีมา	๐-๔๔๒๙-๖๑๒๑-๓ ๐-๔๔๙๒-๒๖๒๕-๖	๐-๔๔๒๙-๖๑๒๔ ๐-๔๔๒๙-๖๑๑๑ ๐-๔๔๒๙-๖๑๒๔	๐๘-๙๘๔๕-๓๒๕๑ (ประธานฯ)
	๗.๔ สภาอุตสาหกรรมจังหวัดนครราชสีมา	๐-๔๔๙๒-๒๖๒๕-๖	๐-๔๔๙๒-๒๖๒๗	๐๘-๑๘๗๙-๐๗๗๐ (ประธานสภาฯ)
	๗.๕ สถานีวิทยุกระจายเสียงแห่งประเทศไทย จังหวัดนครราชสีมา	๐-๔๔๕๖-๕๔๐๐	๐-๔๔๕๖-๕๓๙๙	-
	๗.๖ ประชาสัมพันธ์จังหวัดนครราชสีมา	๐-๔๔๕๖-๕๔๐๐	๐-๔๔๕๖-๕๓๙๙	-
	๗.๗ สำนักงานสาธารณสุขจังหวัดนครราชสีมา	๐-๔๔๕๖-๕๐๑๑-๔	๐-๔๔๕๖-๕๐๒๑	-

## ภาคผนวก จ : การแบ่งมอบพื้นที่รับผิดชอบของหน่วยทหารในพื้นที่

ที่	อำเภอ	หน่วยที่รับผิดชอบ	โทรศัพท์	ผู้ประสานงาน
๑	อำเภอเมืองนครราชสีมา	พัน.ร.มทบ.๒๑	๐-๔๔๒๔-๑๑๘๘	- พ.อ.พิเชฐ เข้มใจ ๐๖-๔๗๘๙-๕๒๔๖ - พ.ท.จิราชัย มุสิกะพุก ๐๘-๙๙๔๙-๓๓๒๕ - จ.ส.อ.จรัญ เสียดขุนทด ๐๘-๗๑๔๕-๒๘๖๘ - ร.ท.สำรวย เกียนประโคน ๐๘-๔๖๐๗-๒๖๖๙ - จ.ส.อ.พงศกร ปะตั้งเวสา ๐๘-๒๑๗๓-๖๙๔๔
๒	อำเภอบ้านเหลื่อม	ร.๒๓	๐-๔๔๓๕-๗๙๕๘	ส.อ.ณรงฤทธิ์ เภาหัวสระ ๐๙-๑๘๕๐-๒๒๙๑
๓	อำเภอบัวลาย	ร.๒๓	๐-๔๔๓๕-๗๙๕๘	จ.ส.ต.คาร พิมพะ ๐๙-๓๓๒๖-๐๘๔๗
๔	อำเภอบัวใหญ่	ร.๒๓	๐-๔๔๓๕-๗๙๕๘	- ร.ท.กฤษเรณีย์ แห่กระโทก ๐๘-๔๓๒๗-๑๓๐๘ - จ.ส.อ.จักรพันธ์ กลมกลาง ๐๙-๗๒๔๗-๔๑๕๐
๕	อำเภอจักราช	กรมพัฒนา ๒	๐-๔๔๙๓-๔๖๖๙	จ.ส.ต.กรกช พรหมมี ๐๘-๔๘๓๓-๓๑๙๑
๖	อำเภอเฉลิมเกียรติ	กรมพัฒนา ๒	๐-๔๔๙๓-๔๖๖๙	- ร.อ.พงษ์ศักดิ์ นาระทิต ๐๘-๖๒๕๙-๗๘๗๗ - จ.ส.อ.ประเสริฐ ไชยวิศาล ๐๘-๗๖๑๐-๓๗๗๗
๗	อำเภอโชคชัย	พัน.ร.มทบ.๒๑	๐-๔๔๒๔-๑๑๘๘	ร.ท.อุทร กองสดี ๐๘-๐๖๔๖-๑๗๔๔
๘	อำเภอชุมพวง	ร.๒๓	๐-๔๔๓๕-๗๙๕๘	จ.ส.อ.อมร สิทธิโกชน ๐๘-๖๔๖๒-๖๙๔๕
๙	อำเภอด่านขุนทด	พัน.พัฒนา ๒	๐-๔๔๓๕-๗๑๒๔-๕	ร.ต.ลำดวน อ่ำกลาง ๐๘-๗๘๔๖-๒๒๘๕
๑๐	อำเภอห้วยแถลง	ร.๒๓	๐-๔๔๓๕-๗๙๕๘	จ.ส.อ.สายยุทธ พิกุล ๐๖-๒๑๒๕-๗๑๑๘
๑๑	อำเภอแก้งสนามนาง	ร.๒๓ พัน.๑	๐-๔๔๓๕-๗๑๒๓	จ.ส.ต.ประเสริฐ ดวงนิล ๐๘-๗๘๗๗-๕๕๒๖
๑๒	อำเภอขามสะแกแสง	ร.๒๓ พัน.๑	๐-๔๔๓๕-๗๑๒๓	จ.ส.ต.ณัฐพงษ์ สีชิน ๐๘-๐๗๖๖-๖๐๔๖
๑๓	อำเภอขามทะเลสอ	ศบภ.บ.๑	-	ร.ต.จันทน์ วงศ์บุญชู ๐๙-๐๒๕๑-๗๑๘๓
๑๔	อำเภอครบุรี	ป.๓ พัน.๓	๐-๔๔๒๔-๑๑๒๕	ร.ท.ชวิน สุวรรณรินทร์ ๐๘-๘๗๒๗-๕๕๙๒/ ๐๘-๗๖๔๘-๔๑๗๔
๑๕	อำเภอคง	ร.๒๓ พัน.๑	๐-๔๔๓๕-๗๑๒๓	จ.ส.ต.วรากร ถ่องตะคุ ๐๘-๗๒๕๕-๖๑๙๙
๑๖	อำเภอลำทะเมนชัย	ร.๒๓	๐-๔๔๓๕-๗๙๕๘	จ.ส.อ.สุพล ทาแก่น ๐๘-๑๐๗๑-๓๐๑๙
๑๗	อำเภอเมืองยาง	ร.๒๓ พัน.๑	๐-๔๔๓๕-๗๑๒๓	จ.ส.อ.ธเนตร พร้อมจิตร ๐๙-๓๓๙๒-๕๓๘๙
๑๘	อำเภอโนนแดง	ร.๒๓ พัน.๑	๐-๔๔๓๕-๗๑๒๓	ส.อ.ณรงค์ หล้าคุณ ๐๙-๕๒๓๒-๕๕๕๗
๑๙	อำเภอโนนสูง	ร.๓ พัน.๒	๐-๔๔๒๕-๗๑๒๓	จ.ส.อ.พงษ์ศักดิ์ โพธิ์ศรี ๐๘-๙๒๘๕-๕๓๓๓
๒๐	อำเภอโนนไทย	ร.๓ พัน.๒	๐-๔๔๒๕-๗๑๒๓	- ร.ท.ณรงค์เดช ทองดี ๐๘-๓๗๓๔-๕๐๒๐ - จ.ส.อ.สิระศักดิ์ จิตบุญ ๐๘-๙๒๘๔-๕๓๓๓
๒๑	อำเภอหนองบุญมาก	กรมพัฒนา ๒	๐-๔๔๙๓-๔๖๖๙	จ.ส.ต.ปิยะ ด้ายรินรัมย์ ๐๙-๗๓๓๖-๓๘๓๖
๒๒	อำเภอปากช่อง	ศบภ.บ.๑	-	ร.ท.แสงอรุณ พึ่งชัยภูมิ ๐๙-๓๕๖๗-๒๕๙๓
๒๓	อำเภอปักธงชัย	ศบภ.สนภ.๕ นทพ. /สภ.บ.๑	-	ร.ท.อุทร กองสดี ๐๘-๐๖๔๖-๑๗๔๔
๒๔	อำเภอพิมาย	ศบภ.สนภ.๕ นทพ.	-	- ร.ท.ยงยุทธ ไส่ภชัย ๐๘-๙๘๔๖-๐๒๗๒ - จ.ส.อ.พิชิตชัย คำนองมาตย์ ๐๘-๖๒๕๑-๙๒๖๔
๒๕	อำเภอประทาย	ร.๒๓ พัน.๑	๐-๔๔๓๕-๗๑๒๓	จ.ส.ท.เทพประทาน คำละกอ ๐๘-๕๗๗๐-๙๙๙๔
๒๖	อำเภอพระทองคำ	ร.๒๓ พัน.๒	-	จ.ส.อ.ประสพ กิ่งลัดดา ๐๙-๕๕๓๕-๕๒๙๑

ภาคผนวก จ : การแบ่งมอบพื้นที่รับผิดชอบของหน่วยทหารในพื้นที่

ที่	อำเภอ	หน่วยที่รับผิดชอบ	โทรศัพท์	ผู้ประสานงาน
๒๗	อำเภอสีดา	ร.๓ พัน.๒	๐-๔๔๒๕-๗๓๒๓	จ.ส.ต.จักรภฤษ เพลงเสนาะ ๐๙-๐๓๑๗-๓๒๕๕
๒๘	อำเภอสีกี้ว	พัน.พัฒนา ๒	๐-๔๔๓๕-๗๑๒๔-๕	จ.ส.อ.ไชยวัฒน์ วอยพิมพ์ ๐๙-๘๑๗๘-๖๐๖๒
๒๙	อำเภอเสิงสาง	ป.๓ พัน ๓	๐-๔๔๒๔-๑๑๒๕	ร.ต.บพิธ อยู่บุญยืน ๐๘-๐๗๓๙-๖๖๙๐
๓๐	อำเภอสูงเนิน	พัน.ร.มทบ.๒๑	๐-๔๔๒๔-๑๑๘๘	ร.อ.เดชชัย ราชี ๐๘-๑๐๖๗-๘๗๐๔
๓๑	อำเภอเทพารักษ์	พัน.พัฒนา ๒	๐-๔๔๓๕-๗๑๒๔-๕	ร.ต.ชูวิทย์ พันเนตร ๐๘-๙๘๔๖-๒๒๘๕
๓๒	อำเภอวังน้ำเขียว	ศบภ.สนภ.๕ นทพ.	-	ร.ท.กำธร วาฬวิจารณ์ ๐๘-๙๕๘๓-๕๐๘๓

บทบาทและหน้าที่หลักของหน่วยงานต่าง ๆ ในการรองรับโรคติดเชื้อไวรัสโคโรนา ๒๐๑๙ (COVID-๑๙) จังหวัดนครราชสีมา

หน่วยงาน	บทบาท	เกิดการระบาด
<p>๑. สำนักงานสาธารณสุขจังหวัด นครราชสีมา</p> <p>๒. สำนักงานจังหวัดนครราชสีมา</p> <p>๓. ที่ทำการปกครองจังหวัด นครราชสีมา</p> <p>๔. สำนักงานท้องถิ่นจังหวัด นครราชสีมา</p> <p>๕. สำนักงานป้องกันและบรรเทาสาธารณภัยจังหวัดนครราชสีมา</p> <p>๖. องค์การบริหารส่วนจังหวัด นครราชสีมา</p>	<p>สถานการณ์ปกติ (ก่อนการระบาด)</p> <p>๑. สนับสนุน อำนวยความสะดวกในการเตรียมความพร้อมและภารกิจซ้อมแผนรับภาวะวิกฤติของโรคติดเชื้อไวรัสโคโรนา ๒๐๑๙ (COVID-๑๙) ร่วมในคณะกรรมการอำนาจการ / ศูนย์ปฏิบัติการในระดับต่าง ๆ / สังกการ / ประกาศ</p> <p>๒. จัดเตรียมการสนับสนุน วัสดุ อุปกรณ์ ทรัพยากรที่จำเป็น</p> <p>๓. เผื่อระวัง ประชาสัมพันธ์ รับแจ้งข่าว รายงานข่าวกรอง</p> <p>๔. กำหนดมาตรการ จัดระเบียบของสถานประกอบการในการรักษาความสะอาด ส่งเสริมการล้างมือ ใช้หน้ากาก</p> <p>๕. ร่วมจัดทำหรือประสานการจัดทำนโยบายและมาตรการที่เกี่ยวข้องกับหน่วยงานอื่นๆ</p> <p>๖. จัดทำแผนประกอบกิจการภายในองค์กรเพื่อเตรียมความพร้อมสำหรับภาวะวิกฤติของโรคติดเชื้อไวรัสโคโรนา ๒๐๑๙ (COVID-๑๙)</p>	<p>เกิดการระบาด</p> <p>๑. ประสานงาน สั่งการ ให้การสนับสนุนแก่จังหวัด หน่วยงานท้องถิ่น ในการจัดหาวัสดุอุปกรณ์ เครื่องมือ เครื่องใช้ในการป้องกันและบรรเทาสาธารณภัย</p> <p>๒. อำนวยความสะดวก กำกับ ดูแล ช่วยเหลือผู้ประสบภัยในต้นเครื่องอุปโภคบริโภค สวัสดิการอื่นๆให้ทั่วถึง รวดเร็ว ทันต่อเหตุการณ์</p> <p>๓. จัดตั้งศูนย์บัญชาการเหตุการณ์ และดำเนินการตามระเบียบ ข้อสั่งการ ประกาศภัยพิบัติ ให้ความช่วยเหลือผู้ประสบภัยตามระเบียบ กระทรวงการคลังฯ ประกาศการขอใช้กำลังเจ้าหน้าที่ อปพร.</p> <p>๔. รักษาความสงบเรียบร้อย คุ้มครองความปลอดภัย ป้องกันและระงับการแตกตื่น เสียขวัญของประชาชน</p> <p>๕. ส่งเคราะห์ผู้ประสบภัย ประสานการสนับสนุนจากองค์กรการกุศล และภาคเอกชน</p>
<p>๑. สำนักงานสาธารณสุขจังหวัด นครราชสีมา</p> <p>๒. โรงพยาบาลมหาราชนครราชสีมา</p> <p>๓. โรงพยาบาลพรัตนนครราชสีมา</p> <p>๔. โรงพยาบาลจิตเวชนครราชสีมา</p> <p>๕. โรงพยาบาลทุกแห่ง</p> <p>๖. สำนักงานสาธารณสุขอำเภอ ทุกแห่ง</p>	<p>๑. อบรมด้านการเฝ้าระวัง การเฝ้าระวังเหตุการณ์ การรายงานสนับสนุนข้อมูลวิชาการ และการสนับสนุนการป้องกันควบคุมโรคเบื้องต้น ให้กับเจ้าหน้าที่ผู้รับผิดชอบของเรือนจำ สถานศึกษา ค่ายทหาร หน่วยงานต่างๆ</p> <p>๒. เป็นแกนหลักให้มีการจัดการฝึกซ้อมแผน/ภัยสุขภาพอย่างต่อเนื่อง (อย่างน้อยปีละ ๑ ครั้ง)</p> <p>๓. เตรียมกำลังคน วัสดุ อุปกรณ์ เครื่องมือ เครื่องใช้ เวชภัณฑ์ ท้องปฏิบัติการ สถานพยาบาล</p> <p>๔. จัดระบบบริการทางการแพทย์ฉุกเฉิน การสาธารณสุข ที่เป็นระบบเครือข่ายพร้อมช่วยเหลือผู้ประสบภัย</p>	<p>๑. จัดตั้งโครงสร้างทีมประชาสัมพันธ์ เพื่อพิจารณาการประกาศภาวะระบาดใหญ่ และประกาศเขตติดโรค รวมทั้งระดับความรุนแรง</p> <p>๒. สืบสวน จัดหาทรัพยากรทางการแพทย์และการสาธารณสุข รวมทั้งประสานงานการระดมสรรพกำลัง</p> <p>๓. ปรับปรุงข้อมูลสถานพยาบาล บุคลากร อุปกรณ์ทางการแพทย์ให้พร้อมรับสถานการณ์ รวมทั้งข้อมูลพื้นที่ปลอดภัยเพื่อรองรับการอพยพ</p> <p>๔. ให้ความรู้สถานพยาบาล การอนามัย การสุขภิบาล การป้องกันโรคแก่ผู้ประสบภัย</p> <p>๕. สืบสวนความเสียหาย ความต้องการด้านต่างๆ ของผู้ประสบภัย</p>



หน่วยงาน	บทบาท	
	สถานการณ์ปกติ(ก่อนการระบาด)	
	เกิดการระบาด	
๗. อาสาสมัครสาธารณสุขประจำหมู่บ้าน (อสม.)	<p>๕. มีระบบการเฝ้าระวังการระบาดของโรคที่เข้มแข็ง มีชุดเคลื่อนที่เร็วในการปฏิบัติการได้ทันทีเมื่อเกิดภัย</p> <p>๖. ให้ความรู้แก่ประชาชนในการป้องกันและควบคุมโรค และดำเนินการรักษาพยาบาลเบื้องต้น</p> <p>๗. จัดระบบเตือนภัยการระบาดของโรคโดยอาศัยเทคโนโลยี รวมทั้งเชื่อมโยงข้อมูลกับหน่วยงานที่เกี่ยวข้อง</p> <p>๘. จัดระบบสื่อสารที่ทันสมัยในการติดต่อประสานงานตามเครือข่ายต่างๆ</p> <p>๙. ส่งเสริม สนับสนุนการพัฒนาบุคลากรให้แก่งานต่างๆ เพื่อสร้างความเข้าใจการเตรียมความพร้อมตามแผนของแต่ละหน่วยงาน</p> <p>๑๐. ประชาสัมพันธ์ให้ความรู้ ช้อนกลาง ล้างมือ ใส่หน้ากาก</p> <p>๑๑. ร่วมจัดทำหรือประสานการจัดทำนโยบายและมาตรการที่เกี่ยวข้องกับหน่วยงานอื่นๆ</p> <p>๑๒. จัดทำแผนประกอบกิจการภายในองค์กรเพื่อเตรียมความพร้อมสำหรับการระบาดของใหญ่ของโรคติดเชื้อไวรัสโคโรนา ๒๐๑๙ (COVID-๑๙)</p>	<p>๖. ฟื้นฟูความเสียหายเบื้องต้น ฟื้นฟูสภาพจิตใจของญาติ ครอบครัวผู้ป่วยและผู้เสียชีวิต</p> <p>๗. การประสานองค์การระหว่างประเทศต่างๆ ที่มีสำนักงานอยู่ในประเทศไทย</p>
<p>๑. กองทัพบกที่ ๒</p> <p>๒. ผู้บัญชาการมณฑลทหารบกที่ ๒๑</p> <p>๓. กองพลพัฒนาที่ ๒</p> <p>๔. สำนักงานพัฒนาภาค ๔ หน่วยบัญชาการพัฒนา</p>	<p>๑. สนับสนุน อำนาจความสะดวกในการเตรียมความพร้อมและการฝึกซ้อมแผนรับการระบาดของใหญ่ของโรคติดเชื้อไวรัสโคโรนา ๒๐๑๙ (COVID-๑๙)</p> <p>๒. จัดหา จัดเตรียมวัสดุอุปกรณ์สำรองเงิน สำหรับรับรองรับมือเกิดการระบาด</p> <p>๓. พัฒนาศักยภาพทางปฏิบัติการ และร่วมเป็นเครือข่ายการเฝ้าระวังโรค</p> <p>๔. ร่วมจัดทำหรือประสานการจัดทำนโยบายและมาตรการ ที่เกี่ยวข้องกันหน่วยงานอื่นๆ</p>	<p>๑. อำนวยความสะดวก ประสานงาน สั่งการ กำกับดูแลการปฏิบัติของส่วนราชการ กระทรวงกลาโหม ในการช่วยเหลือผู้ประสบภัยพิบัติ รวมทั้งการแก้ไขปัญหาเฉพาะหน้า การฟื้นฟูบูรณะความเสียหาย ทั้งในส่วนกลาง ส่วนภูมิภาค ให้เป็นไปอย่างรวดเร็ว มีเอกภาพและประสิทธิภาพ (รวมทั้งสนับสนุนงานราชการที่เกี่ยวข้องในการแก้ไขปัญหาเฉพาะหน้า)</p> <p>๒. ให้ความช่วยเหลือผู้ประสบภัยพิบัติ ตามระเบียบกระทรวงการคลังฯ</p>

หน่วยงาน	สถานการณ์ปกติ(ก่อนการระบาด)	บทบาท	เกิดการระบาด
	<p>๕. จัดทำแผนประกอบกิจการภายในองค์กรเพื่อเตรียมความพร้อมสำหรับการระบาดใหญ่ของโรคติดเชื้อไวรัสโคโรนา ๒๐๑๙ (COVID-๑๙)</p> <p>๖. กำหนดผู้รับผิดชอบการคัดกรองผู้ป่วย แยกผู้ป่วย ส่งเสริมการล้างมือ ใช้หน้ากาก การทำความสะอาดสถานที่ การให้ความรู้ ประเมินสถานการณ์ การเจ็บป่วยของทหาร ส่งเสริมการออกกำลังกายของทหารที่ป่วย และรายงานสถานการณ์</p>	<p>๓. อำนาจการ ดำเนินการ ให้มีการประชาสัมพันธ์ โดยใช้เครื่องมือของส่วนราชการในกระทรวงกลาโหม หรือผ่านสื่อมวลชนอื่นๆ เพื่อเตือนภัย รายงานสถานการณ์ของเหตุการณ์ต่างๆ ที่เกิดขึ้น รวมทั้งคำแนะนำ ใน การปฏิบัติแก่ผู้ประสบภัยพิบัติ</p> <p>๔. สนับสนุนทางด้านกายภาพและอื่นๆ ตามที่ได้รับการร้องขอ (เช่น โรงพยาบาลสนาม)</p>	
สำนักงานขนส่งจังหวัด นครราชสีมา	<p>๑. จัดทำหรือประสานการจัดทำนโยบายและมาตรการที่เกี่ยวข้องกับหน่วยงานอื่นๆ</p> <p>๒. จัดทำแผนประกอบกิจการภายในองค์กรเพื่อเตรียมความพร้อมสำหรับการระบาดใหญ่ของโรคติดเชื้อไวรัสโคโรนา ๒๐๑๙ (COVID-๑๙)</p>	<p>๑. สนับสนุนยานพาหนะ พนักงานประจำยานพาหนะ อุปกรณ์การขนส่ง น้ำมันเชื้อเพลิง</p> <p>๒. จัดให้มีเส้นทางหลัก เส้นทางสำรองหรือเส้นทางชั่วคราวในการขนส่ง คมนาคม</p>	
สำนักงานแรงงานจังหวัด นครราชสีมา	<p>๑. ให้นายจ้างจัดให้ลูกจ้างได้รับการอบรมและฝึกปฏิบัติงานจนกว่าลูกจ้างจะสามารถทำงานได้อย่างถูกต้อง ตลอดจนในสถานประกอบการกิจการ</p> <p>๒. จัดเตรียม จัดหาแรงงานที่มีความรู้ทางเทคนิค เพื่อประโยชน์ในการป้องกันและบรรเทาภัย</p> <p>๓. ร่วมสนับสนุนในการพัฒนาและคุ้มครองแรงงานในสถานประกอบการที่เกี่ยวข้อง</p> <p>๔. คุ้มครองดูแลสวัสดิการแรงงาน การประกันสังคม โดยตรวจเยี่ยม ประชาสัมพันธ์ให้ผู้ประกอบการทราบ และปฏิบัติตามกฎหมายแรงงาน</p>	<p>๑. ให้ความรู้ด้านอาชีพแก่ครอบครัวที่ประสบภัย</p> <p>๒. ส่งเสริมการฝึกอาชีพระยะสั้นให้กับลูกจ้างและเกษตรกรที่ต้องการเปลี่ยนอาชีพ ภายในสถาบันและศูนย์พัฒนาฝีมือแรงงาน หรือสถานประกอบการที่ให้ความร่วมมือ รวมทั้งจัดชุดฝึกอบรมเคลื่อนที่เข้าไปในพื้นที่เป้าหมาย</p> <p>๓. สร้างเครือข่ายตลาดแรงงาน จัดหางานใหม่ให้กับแรงงานที่สูญเสียโอกาสการทำงานเดิมต่อไปได้หรือต้องการเปลี่ยนอาชีพ</p>	

หน่วยงาน	สถานการณ์ปกติ(ก่อนการระบาด)	บทบาท
	<p>๕. การพัฒนากฎหมายและสวัสดิการแรงงานในภาวะวิกฤติ เช่น ค่าตอบแทนการลาฉุกเฉิน การคัดกรองผู้ป่วย ส่งเสริมการล้างมือ การใช้ หน้ากาก การทำความสะอาดสถานที่</p> <p>๖. ร่วมจัดทำหรือประสานการจัดทำนโยบายและมาตรการที่เกี่ยวข้องกับ หน่วยงานอื่นๆ</p> <p>๗. จัดทำแผนประกอบกิจการภายในองค์กรเพื่อเตรียมความพร้อมสำหรับการ ระบาดใหญ่ของโรคติดเชื้อไวรัสโคโรนา ๒๐๑๙ (COVID-๑๙)</p>	<p>เกิดการระบาด</p>
<p>๑. ศึกษาธิการจังหวัด นครราชสีมา</p> <p>๒.สำนักงานเขตพื้นที่ การศึกษาประถมศึกษา นครราชสีมา เขต ๑</p> <p>๓.สำนักงานเขตพื้นที่ การศึกษามัธยมศึกษา เขต ๓๑</p> <p>๔.สถานศึกษาอื่นๆ สังกัด อาชีวศึกษา เอกชน อปท. และสังกัดกระทรวงการ อุดมศึกษาวิทยาศาสตร์ วิจัย และนวัตกรรม</p>	<p>๑. สำนักงานเขตพื้นที่การศึกษาประถมศึกษานครราชสีมา เขต ๑ เป็น แกนหลักในการประสานงานกับหน่วยงานที่เกี่ยวข้อง</p> <p>๒. จัดทำทำเนียบเครือข่ายผู้ประสานงานของแต่ละสถานศึกษาและ เครือข่ายผู้ปกครอง</p> <p>๓. จัดให้มีการศึกษา ให้ความรู้แก่นักเรียน นักศึกษา เกี่ยวกับโรคติดเชื้อ ไวรัสโคโรนา ๒๐๑๙ (COVID-๑๙) รวมทั้งความรู้ด้านการอนามัย</p> <p>๔. ให้นิสิต นักศึกษา มีบทบาทในการช่วยเหลือ สนับสนุนการป้องกันและ บรรเทาสาธารณภัย</p> <p>๕.ประสานกับหน่วยงานสาธารณสุขในการให้ความรู้การเฝ้าระวังโรค การ รายงานสถานการณ์ และการปิดเรียน</p> <p>๖. กำหนดมาตรการการคัดกรองนักเรียน เฝ้าระวังเด็กขาดเรียน การจัดทำ ห้องแยก แยกจุดรับประทานอาหาร ส่งเสริมการล้างมือ การใช้ หน้ากากอนามัย การทำความสะอาดสถานที่</p>	<p>๑. สนับสนุนอุปกรณ์การเรียนแก่ครอบครัวผู้ประสบภัย</p> <p>๒. จัดให้มีการศึกษาในพื้นที่รองรับการอพยพประชาชนตามความจำเป็น</p>

หน่วยงาน	สถานการณ์ปกติ(ก่อนการระบาด)	บทบาท
	<p>๗. ร่วมจัดทำหรือประสานการจัดทำนโยบายและมาตรการที่เกี่ยวข้องกับหน่วยงานอื่นๆ</p> <p>๘. จัดทำแผนประกอบกิจการภายในองค์กรเพื่อเตรียมความพร้อมสำหรับการระบาดของโรคติดเชื้อไวรัสโคโรนา ๒๐๑๙ (COVID-๑๙)</p>	<p>เกิดการระบาด</p>
<p>สำนักงานพาณิชย์จังหวัดนครราชสีมา</p>	<p>๑. จัดให้มีเครื่องอุปโภคบริโภคอย่างเพียงพอ</p> <p>๒. ตรวจสอบผลิตภัณฑ์สัตว์ที่จำหน่ายในตลาดและซูเปอร์มาร์เก็ตให้มีความปลอดภัยต่อผู้บริโภคและเป็นมาตรฐานทั่วประเทศ</p> <p>๓. ร่วมจัดทำหรือประสานการจัดทำนโยบายและมาตรการที่เกี่ยวข้องกับหน่วยงานอื่นๆ</p> <p>๔. จัดทำแผนประกอบกิจการภายในองค์กรเพื่อเตรียมความพร้อมสำหรับการระบาดของโรคติดเชื้อไวรัสโคโรนา ๒๐๑๙ (COVID-๑๙)</p>	<p>๑. จัดระบบการปันส่วนและควบคุมสินค้าในภาวะขาดแคลน</p>
<p>สำนักงานอุตสาหกรรมจังหวัดนครราชสีมา</p>	<p>๑. ให้ความร่วมมือสนับสนุนข้อมูลเกี่ยวกับโรงงานอุตสาหกรรม</p> <p>๒. กำหนดมาตรการการคิดครอง เพื่อระงับคนป่วยการจัดทำห้องแยก ส่งเสริมการล้างมือ การใช้หน้ากากอนามัย การทำความสะอาดสถานที่ การจัดการระบายอากาศ อย่งต่อเนื่องในโรงงาน</p> <p>๓. จัดทำแผนประกอบกิจการภายในองค์กรเพื่อเตรียมความพร้อมสำหรับการระบาดของโรคติดเชื้อไวรัสโคโรนา ๒๐๑๙ (COVID-๑๙)</p>	<p>๑. ให้ความร่วมมือการเผยแพร่ข่าวสารที่หน่วยงานต่างๆ จัดทำวิธีการป้องกันและการระบาดใหญ่ของโรคติดเชื้อไวรัสโคโรนา ๒๐๑๙ (COVID-๑๙)</p>
<p>สำนักงานพัฒนาสังคมและความมั่นคงของมนุษย์จังหวัดนครราชสีมา</p>	<p>๑. เสริมสร้างเครือข่ายด้านการพัฒนาสังคมและสวัสดิการสังคม</p> <p>๒. ร่วมจัดทำหรือประสานการจัดทำนโยบายและมาตรการที่เกี่ยวข้องกับหน่วยงานอื่นๆ</p> <p>๓. จัดทำแผนประกอบกิจการภายในองค์กรเพื่อเตรียมความพร้อมสำหรับการระบาดของเชื้อหวัดใหญ่</p>	<p>๑. ฟื้นฟูจิตใจให้แก่ผู้ประสบภัยที่ทำให้เกิดปัญหาทางสังคม</p> <p>๒. ฟื้นฟูอาชีพ</p> <p>๓. จัดระบบช่วยเหลือผู้ด้อยโอกาส</p>

หน่วยงาน		บทบาท	
		สถานการณ์ปกติ(ก่อนการระบาด)	เกิดการระบาด
<p>๑. ตำรวจภูธรจังหวัดนครราชสีมา</p> <p>๒. ตรวจคนเข้าเมืองจังหวัดนครราชสีมา</p>	<p>๑. ร่วมจัดทำหรือประสานการจัดทำนโยบายและมาตรการที่เกี่ยวข้องกับหน่วยงานอื่นๆ</p> <p>๒. จัดทำแผนประกอบกิจการภายในองค์กรเพื่อเตรียมความพร้อมสำหรับการระบาดของโรคติดเชื้อไวรัสโคโรนา ๒๐๑๙ (COVID-๑๙)</p> <p>๓. ดูแลเรื่องด้านตรวจคนเข้าเมือง ตรวจคัดกรอง การดูแลห้องคุมขัง แยกผู้ป่วย การดูแลความสะอาด การใช้หน้ากากอนามัย</p>	<p>๑. รักษาความสงบเรียบร้อย ความปลอดภัยในชีวิตและทรัพย์สินของประชาชน ให้บริการทางสังคม</p> <p>๒. ประเมินสถานการณ์ วางแผนปฏิบัติการ เตรียมจัดกำลังปฏิบัติเตรียมการอำนวยความสะดวก ให้การสนับสนุน และแลกเปลี่ยนข่าวสารระหว่างหน่วยปฏิบัติการ</p> <p>๓. จัดระบบตรวจ กรณีสืบหาทางคมนาคมถูกตัดขาด หรือมีสิ่งกีดขวาง</p>	<p>๑. รักษาความสงบเรียบร้อย ความปลอดภัยในชีวิตและทรัพย์สินของประชาชน ให้บริการทางสังคม</p> <p>๒. ประเมินสถานการณ์ วางแผนปฏิบัติการ เตรียมจัดกำลังปฏิบัติเตรียมการอำนวยความสะดวก ให้การสนับสนุน และแลกเปลี่ยนข่าวสารระหว่างหน่วยปฏิบัติการ</p> <p>๓. จัดระบบตรวจ กรณีสืบหาทางคมนาคมถูกตัดขาด หรือมีสิ่งกีดขวาง</p>
<p>๑. สำนักงานประชาสัมพันธ์จังหวัดนครราชสีมา</p> <p>๒. สถานีวิทยุกระจายเสียงแห่งประเทศไทยจังหวัดนครราชสีมา</p>	<p>๑. จัดทำแผนเผยแพร่ประชาสัมพันธ์ ให้ความรู้แก่สาธารณชน</p> <p>๒. ร่วมจัดทำหรือประสานการจัดทำนโยบายและมาตรการที่เกี่ยวข้องกับหน่วยงานอื่นๆ</p> <p>๓. จัดทำแผนประกอบกิจการภายในองค์กรเพื่อเตรียมความพร้อมสำหรับการระบาดของโรคติดเชื้อไวรัสโคโรนา ๒๐๑๙ (COVID-๑๙)</p>	<p>๑. จัดทำแผนปฏิบัติการประชาสัมพันธ์ในภาวะวิกฤติ</p>	<p>๑. จัดทำแผนปฏิบัติการประชาสัมพันธ์ในภาวะวิกฤติ</p>
<p>สำนักงานคลังจังหวัดนครราชสีมา</p>	<p>๑. ร่วมจัดทำหรือประสานการจัดทำนโยบายและมาตรการที่เกี่ยวข้องกับหน่วยงานอื่นๆ</p> <p>๒. จัดทำแผนประกอบกิจการภายในองค์กรเพื่อเตรียมความพร้อมสำหรับการระบาดของโรคติดเชื้อไวรัสโคโรนา ๒๐๑๙ (COVID-๑๙)</p>	<p>๑. อำนวยความสะดวกในการเบิกจ่ายงบประมาณ</p>	<p>๑. อำนวยความสะดวกในการเบิกจ่ายงบประมาณ</p>

หน่วยงาน	บทบาท	
	สถานการณ์ปกติ(ก่อนการระบาด)	เกิดการระบาด
หอการค้าจังหวัดนครราชสีมา	๑. กำหนดมาตรการการคัดกรองผู้ป่วย การล้างมือ การใช้หน้ากากอนามัย และการรายงานสถานการณ์ไม่จนการ ๒. ร่วมจัดทำหรือประสานการจัดทำนโยบายและมาตรการที่เกี่ยวข้องกับหน่วยงานอื่นๆ ๓. จัดทำแผนประกอบกิจการภายในองค์กรเพื่อเตรียมความพร้อมสำหรับการระบอบาติใหญ่ของใช้ทั่วไป	๑. ให้การสนับสนุนช่วยเหลือศูนย์ปฏิบัติการป้องกันและควบคุมการระบาดของโรคติดเชื้อไวรัสโคโรนา ๒๐๑๙ ในจังหวัดตามศักยภาพ ๒. ร่วมปฏิบัติตามตามที่ทางราชการร้องขอ
เรือนจำจังหวัด สถานที่ นิคมสง.คุมประพฤติ ศูนย์ฟื้นฟูสมรรถภาพผู้ติดยาเสพติด	๑. ประสานกับ หน่วยงานสาธารณสุขในการให้ความรู้ การเฝ้าระวังโรค การรายงานสถานการณ์ รมรณงค์พฤติกกรรมอนามัย ๒. กำหนดมาตรการการคัดกรอง เฝ้าระวังคนป่วยการจัดทำห้องแยก ส่งเสริมการล้างมือ การใช้หน้ากากอนามัย การทำความสะอาด สถานที่ การจัดการระบายอากาศ อย่างต่อเนื่อง ๓. การจัดให้มีจุดพักของเยี่ยมและการจัดให้มีขบวนน้ำประจำตัว ๔. จัดทำแผนฉุกเฉินหากเกิดการระบาดในเรือนจำ จัดทำแผนผัง ป้ายหรือเอกสารในแต่ละแดนในการทราบแนวปฏิบัติร่วมกัน	๑. แยกผู้ป่วยจากคนปกติ ๒. จัดทำแผนเตรียมสถานที่หากต้องมีการอพยพผู้ต้องขัง ๓. จัดระบบการขนย้ายผู้ต้องขังอย่างถูกต้อง ๔. ประสานขอรับการสนับสนุนกำลังเจ้าหน้าที่จากจังหวัดใกล้เคียง
มูลนิธิ/สมาคมกุ้ย	๑. รับ-ส่งผู้ป่วยตามที่มีการร้องขอ ๒. ร่วมจัดทำหรือประสานการจัดทำนโยบายและมาตรการที่เกี่ยวข้องกับหน่วยงานอื่นๆ	๑. เก็บศพผู้เสียชีวิตไปส่งที่วัดใกล้หมู่บ้าน โดยสวมอุปกรณ์ป้องกันโรค และบรรจุศพด้วยถุงพลาสติก ๒ ชั้น ก่อนใส่ในโลงเก็บศพ
ส่วนราชการอื่นๆ	๑. ร่วมจัดทำหรือประสานการจัดทำนโยบายและมาตรการที่เกี่ยวข้องกับหน่วยงานอื่นๆ ๒. จัดทำแผนประกอบกิจการภายในองค์กรเพื่อเตรียมความพร้อมสำหรับการระบอบาติใหญ่ของใช้ทั่วไป	๑. ช่วยเหลือตามที่มีการร้องขอ

หน่วยงาน	บทบาท	
ท่องเที่ยวและกีฬา จังหวัด นครราชสีมา	สถานการณ์ปกติ(ก่อนการระบาด)	เกิดการระบาด
	<p>๑. ประชาสัมพันธ์ ให้ความรู้ประชาชน ชุมชนท่องเที่ยว ผู้ประกอบการธุรกิจ ส่งเสริมการล้างมือ การใช้หน้ากาก การคัดกรองผู้ป่วย และการรายงาน สถานการณ์</p> <p>๒. ร่วมจัดทำ หรือประสานการจัดทำนโยบาย และมาตรการที่เกี่ยวข้องกับ หน่วยงาน</p> <p>๓. จัดทำแผนประกอบกิจการภายในองค์กร เพื่อเตรียมความพร้อมสำหรับการระบาดของโรคติดเชื้อไวรัสโคโรนา ๒๐๑๙</p>	<p>๑. แจ้งไปยังผู้ประกอบการท่องเที่ยวที่มีกลุ่มนักท่องเที่ยวชาวจีน รวมถึงโรงแรม สถานที่ท่องเที่ยวที่ชาวจีนนิยมเดินทางไปท่องเที่ยว ให้ช่วยประชาสัมพันธ์เกี่ยวกับการป้องกันตนเองจากการติดเชื้อ อากาศของโรค หากพบว่ามีอาการตามนิยาม จะต้องไปพบแพทย์โดยด่วน โดยสามารถดาวน์โหลดเอกสารแจ้งเตือนต่างๆ จากเว็บไซต์กรมควบคุมโรค</p> <p>๒.ชี้แจงแนวทางการเฝ้าระวังอาการป่วยในกลุ่มนักท่องเที่ยว แนวทางการรายงานผู้ป่วยไปยังกรมควบคุมโรค เพื่อประสานการดูแลผู้ป่วย ผู้สงสัยว่ามีอาการปอดอักเสบจากเชื้อไวรัสโคโรนา และแนวทางการป้องกันการแพร่กระจายเชื้อ ให้จังหวัดทราบ</p> <p>๓.สำรวจข้อมูลบริษัททัวร์ เพื่อทราบจำนวนคนไทยที่ไปเที่ยวเมืองอื่น แต่ละสัปดาห์ รวมถึงเมืองใหญ่อื่นๆ ที่มีโอกาสพบการระบาด เพื่อที่จะทราบข้อมูลและหาแนวทางการป้องกันอย่างรัดกุม</p>